朝鮮日報

二日夕刊

編輯兼發行人 金東成 印刷人 崔益進 發行所 朝鮮日報社

時評

吊開闢誌(一)

× 八月一日附로 開闢雜誌는 發行禁止의 悲運을 當하엿다 八月이란달은 開闢誌에對한 厄月이다 昨年에는八月一日附로發行停止의處分을當하엿섯다 그리하야 開闢은두달동안이나 寂寞한時日을보내다가 昨年十月十五日에 다시世上에나오게되엿섯다 昨年十月에解停된後 及今十個月間에도 또한屢次發賣禁止의處分을當하엿고 더군다나 昨年解停直後의開闢도發賣禁止處分을當하엿고 近者에는七月八月連續하야 發賣禁止處分을當하엿다

× 開闢誌가創刊된지七年동안에七十餘號를거듭함에에 그半數以上은 發賣禁止의處分을當하엿스니 그經營編輯者의苦心이또한말할수업는바잇섯다 누구가 發賣禁止處分을當하야 經濟上의大打擊을밧기를 조하하랴? 그럼으로 經營者가監督官廳의忌諱에觸하지안케하기爲하야 十分用意함바잇슬것은勿論이다

吊開闢誌(二)

× 經營者가十分用意하엿슴에不拘하고 發行禁止라는 極刑을當한開闢誌를吊하노다 우리는지금監督官廳의 處分을愼히녀이기前에 그러한處地에잇는 우리朝鮮人의運命을咀呪하고자한다 배가곱흔지라 엇지밥달라고하지아니하며 목이말흔지라 엇지물달라고하지아니하며 몸이쓰리압흔지라 엇지압흐다고부르지지아니하랴? 此等怨恨의소리는 우리에게는 엇지할수업는것이지마는 남들이들으면 그들의平和를洩드린다하야 禁絶하기를말지아니한다

× 雜誌는그處地가 新聞과도달으다 新聞은大槪同一한趣味物內에會集하야 執筆하며編輯하는것인故로 統一하기가比較的더容易하지마는 雜誌는더個人의人格을尊重하는것인故로 統一해나가기는더욱困難한바잇다 千萬語의個個長篇中에 懷疑的眼目으로써본다면 엇지一二礙眼의文字를發見하지못하랴? 그러한데 그에對한處分으로하야 發賣禁止로써滿足하지아니하고 發行禁止까지斷行하엿다는것은 아무리생각하여도 우리가 또무엇을 말하랴? 一言으로써開闢을吊하노다

奉、國兩軍 數日中에大激戰

(北京一日發) 奉軍重砲兵騎兵隊는續續沽源前方三十中里의地에到着하고國民軍亦是山路를挾하야防戰準備를不怠함으로玆數日中에는一大激戰이잇슬터이더라

『南口陷落後 南下赤賊討伐』 吳佩孚對孫傳芳返電

(北京一日發) 吳佩孚氏는孫傳芳氏에게南口는數日中에陷落하고其後直時南下하야共同으로南方赤賊을討伐하겟다고返電하엿더라

日貨排斥威脅 中華全國總工會의發狀

(香港一日發) 中華全國總工會는關東總長官及關東總領事에對하야『今年三月大連吳水屯의紡績工場等에서罷業하엿슬際에不法監禁되엿던二十四名의工人을釋放하고工人의要求에應하야待遇를改善하여라不然하면全國工人과共히日貨를排斥하고日本船舶의出入을停止할것이다』라고脅迫狀을發하엿다右에對하야日本總領事는此의眞相을調査한後에廣東政府에抗議를할터이더라

罷業開始 廣東郵局員

(廣東一日發) 郵便局中國人從業員은一日부터總罷業을開始하엿스며中國市街電信局도全部封鎖되엿더라

勞農警察長官 멘젠스키氏任命

(莫斯科三十一日發) 過般逝去한『쥴진스키』의後任으로서『뷔쳐스라스 멘젠스키』가勞農露國政治警察長官으로任命되엿더라

吉林에 露領事館設置

吉林省長公署는六月中旬北京外交部로부터勞農露國北京駐在大使카라한의吉林領事官設置通牒에對하야事實上此의設置必要가잇는與否에關하야照會한지라此에對하야省長公署는同館의設置를拒絶할意嚮으로回答하얏스나勞農側은露中協定第一條에基하야本領事館設置를極力主張하는지라北京外交部及奉天東三省外交總署도强히此를拒絶키不能하다하야遂히此를承諾하는旨의示達이잇슴으로目下赤化宣傳防止方法에就하야研究中이라더라

日人醫師逮捕 露國官憲에게

本月十五日頃三岔滿日本民會長醫師藤田圓太郞氏는國境露領에잇는稅關으로부터招聘되야此에赴하는途中勞農官憲은理由도업시此를捕縛하야『니코리스크』市에護送하얏다더라

佛銀保合引上

(巴里卅一日發) 佛蘭西中央銀行은今日公定再割引步合을六片으로부터七片半으로引上하엿더라

佛新內閣財政案 ◇…全部下院을通過

(巴里卅一日發) 佛下院은政府의財政案全部를百八十八에對한二百九十五로써可決通過하엿다『포』氏는財政諸法案이通過된後內閣信任投票로서投票를식혓다『포』氏는政府는上院及下院을歷史的『벨사이유』大宮殿에召集하야同所에서債務金創設減債基金創設案을投票에附하야서財政案中의最히重要한該案의通過를佛蘭西의憲法上最히莊嚴하고또한權威잇는儀容裡에서行하려고計劃하고잇다는旨를發表하엿더라

新財政案은 三日下院에提出

(巴里一日發) 下院에서財政案에勝利를得한『포앙카레』內閣은二日閣議에流動國債、減債基金創設案을密議할터인바右는三日下院에서提出할豫定이더라

佛國政府에 經濟節約權附與 下院本會議에서可決

(巴里三十一日發) 昨日下院은財政委員會를通過한政府財政案은本日下院本會議에提出되얏다政府는爲先同案을直히討議에附하자는動議를提出하얏스나票決한結果百五十票對三百八十票로討議에入하게되얏다尙且下院은政府에對하야命令으로서經費節約을行할權限을附與함과同時에命令으로서鄕稅其他特殊한諸稅를改正할案을可決하얏더라

新財政策과 歷史的國民議會 『벨사이유』에召集聲明

(巴里一日發) 首相『포앙카레』氏는政府는新財政策에調和하도록憲法의改正을하기爲하야上下兩院으로부터成한歷史的國民議會를『벨사이유』宮殿에召集할旨를聲明하얏더라右國民議會는上院議長『도멜귀』氏를議長으로하고八月中旬『벨사이유』宮殿에서開會될터이더라

國際平和實現은 戰爭經濟的原因除去後 條約等은歸結한대도無用 米代表『차레스』氏談

(나우엔三十一日發) 『코펜하겐』에開催된第三回自由貿易會議에出席하얏던米國代表『차레헨베』氏는伯林에서歐洲의新聞記者에게左와如히語하얏더라 國際平和의運動은戰爭의經濟的原因이除去된後라야비로소完成될것이다、現在와如히一國民이他國民의利益으로因하야苦惱를當함과如한狀態가繼續되는동안는條約을締結함은無用한것이다云云

波蘭의協約參加는 露國에對한一種侵略 勞農露國反對聲明

(나우엔三十一日發) 巴羅的諸邦이保障協約을締結할交涉을開始할意圖를表明하엿슴으로勞農露國政府는一種의聲明書를發表하야波蘭에同協約參加를請하는것을露國은反對한다何故오하면波蘭이同協約에參加함은露國에對한侵略의一이되는것이라고抗議를하는것이더라

札幌軌道罷業

(札幌電) 札幌電氣軌道會社從業員은三十一日十餘條의要求를會社에提出하고一日朝부터同盟罷業을開始하야百餘名은附近山中에모히엿더라

長野知事後任은 白上佐吉氏有力

(東京電) 梅谷長野縣知事가依願免官이될것은時日의問題인데其後任은現島根縣知事白上佐吉氏라는說도잇스나白上說이有力하더라

勞農露國의杞憂 將來日本의侵略目標는 ◇…勞農露國의領土라 福田博士의歸國談

(神戶電) 昨年九月莫斯科에開催된勞農露西亞學士會二百年祝賀會에出席하얏든東京商大敎授福田德三博士는一日午前九時入港한箱崎丸으로所澤陸軍飛行敎官德川中佐와共히歸國、記者에게語하야가로되 日本을出發한것은昨年三月이오五月에는萬國學士會에、六月에는國際商業會議所會議에出席하고最後에勞農露西亞學士會成立二百年祝賀會에臨席하얏섯다그런데此의會議는莫斯科와『레닌그라드』에서二週間에亘하야開催하고世界各國代表學者가集合하얏는데此會議에、가장注意를惹起한것은日本의人口增加와食料問題이엿는데日本은侵略主義를取할수밧게업는바그境遇에領土의侵略을當할것은露西亞일지라此侵略으로因하야勞農政府의根底로부터顚覆되리라고神經을銳敏히하는者가多함으로余는此에對하야日本의文化로서此에應할것이오侵略主義로서하지아니한다고力說하얏노라더라

長野事件의 政治的問題化 本黨態度如何에따라 內閣運命切迫

(東京電) 長崎事件은政治的으로重大問題化하야野黨의全部는이것을가지고內閣의致命傷이되게하려고하며貴族院의某方面에서도또한內閣倒壞의攻擊器具에提供하려고하는마本問題가果然中央政局에對하야어느點까지影響을與할가에對하야左와如히觀測하더라

一、警察署廢止는知事의權限이라고하나果然內務當局에對하야何等의交涉이업다고하드라도그만한廢止에는當然히人事의異動이同件하고國數交涉의經費에도關係가잇슬터임으로同本署十六分署의廢止는知事獨斷으로서한것이라고는생각지안는다若貴院方面에서此點을집어가지고徹底的으로追窮할것가트면問題는內大臣의責任이된다

二、騷擾事件그것에就하야는梅谷知事、竹下警察部長等의處分을가지고一段落을告한다고하자그러나事件의犯人檢擧에對하야憲政會側에서相當히內務省을緊備한事實이잇슬뿐아니라內務省은此로因하야成立된司法權의獨立外지도侵害하려던行爲를한事實도잇고三木檢事長이急遽히長野에出張하엿스나內務側의出衛檢事準制에對하야防禦하려는外닭이라고語한다如何間內務省이憲政會의强要에依하야非常히態度가弱하게되고犯人의檢擧에對하야司法權의威信外지疑心을밧게한것는더며들수업는일임으로此點에對하야는內務의責任이輕할것이아니다

野黨은此理由에依하야尙히調査의步를進하야 形便에 依하야는內務大臣의自決을促하게되겟고萬若濱口內相이自決치안는以上野黨은內務大臣不信任案을提出하게는데其先驅는政友會가此에當하리라고觀測된다此에對하야本黨이如何한態度를持할가는實로內閣의生命에關한重大問題이오長野事件의發生은政局에一層危機를孕胎케하는것이라고觀測되더라

滿蒙開發의要因은 理想的調査機關의設置

(東京電) 人口及食糧問題等解決要策을樹立할은目下朝野의懸案이되야잇는바右에就하야拓殖局有力者의意嚮을聽하면滿蒙의開發에努力할은勿論必要하다그러나單純한人口問題解決을爲하야滿蒙에移民을奬하랴하는것은根이無한樹木의枝葉을繁茂케하라는것과同一한것으로到底히永住키不能할것이다若移民으로하야금眞實히滿蒙을開發키爲하야一身을捧케함에는勿論背後에經濟的機關을設하야移民의經濟發展을援助치아니하면아니될것이니다此를爲하야는如何間危險에對한世間의疑懼를一掃하야資本家로하야금安心하고滿蒙開發을爲하야先備한一大調査機關을設置할必要가잇다現在滿鐵에서도調査部를設하야調査研究를하는中인바理想的調査機關의設置는目下滿蒙開發의基礎도되고畢竟은人口問題解決의一要因이라云云

綱紀肅正問題로 政本兩派漸次接近 但提携運動成立은疑問

(東京電) 綱紀의肅正은三派內閣組織當時重大한綱領의一이오其後憲政會單獨內閣이되고이어서故加藤伯의後任을受한若槻內閣은中央、地方을通하야綱紀肅正上何等의볼만한事績이업슬뿐아니라反히綱紀、官規를紊亂케한事實이續出하고現在松島事件을爲始도復興局事件、鶴見操車場事件、全國鐵道運輸會社統一問題、長野事件、臺灣阿片問題其他各地에在한綱紀肅正을要하는것等枚擧키難하고此로因하야內閣은此對策에腐心하고잇스나此等問題에對하야는政友會와本黨은括도旣近政策도實施키難하야關係가잇고또한一方政友會와本黨에서는現內閣의政策은旣히遂滯되야잇슴에不拘하고現內閣의使命으로하기에不足한適當한問題도發見치못함으로昨今頻頻히暴露되는綱紀、官紀의紊亂問題等에對하야徹底的으로此의調査를하야現內閣에對하야一種의致命傷을與하려고政務調査會에서各各特別委員會를設하고去九日政本兩派는第一回調査員會를開하기로되엿는데其調査의結果如何에依하야는兩派共히倒力現內閣의實任을糾彈하는一方國民의反省을促하야現內閣倒壞의運動에轉하려는貌樣이다그런데現在의處地로는政本兩派間에此問題에對한何等의聯繫가업스나昨今現狀으로는政本接近運動等을標榜하는政本兩派의意嚮이有한今日의此等兩派의態度等에對하야는政府側에서愼重히注意를하는貌樣이다

政本提携 斡旋成功無望 後藤子努力도水泡

(東京電) 後藤新平子는昨今若槻首相內閣도後의改造以來首相의手腕力量으로果然五十二議會를無事히通過할與否의疑問이政界各方面에보임으로此機會에政

日本富豪의 政黨操縱史論(五)

狂夫 金振九

三井對三菱의暗鬪開幕

藩閥內閣과伏讐의地位에잇는板垣의組織한自由黨(現政友會의前身)과大隈의組織한改進黨(現憲政會의前身)과는서로提携하야 藩閥政府에對抗할것은必然한形勢이다 局外者는누구던지 兩者는그共同의敵에對抗하기爲하야當然히提携할것이라고미덧다 福澤諭吉을中心으로한交詢社의一派는 板垣에게熱心히提携를勸告하엿스나 板垣은끗이어그의斡旋을謝絶하고東北地方으로遊說의途에 登하엿다 이리하야局面은意外에自由黨과改進黨과의鬪爭으로展開되엿다 이에藩閥政府는自由黨과提携하야 改進黨과三井會社의掩擊을繼續하얏다

板垣의政府와는 提携할망정 改進黨과는握手치아니한理由는 大隈가 地租改正의實任者임으로 이와握手하면地方의鄕士와豪農의勢力을 團束하기에多大한困難이잇는外닭이다

改進黨과水火의關係가된自由黨은僞黨撲滅 海賊退治의聲을全國에雄吽하는同時에 政府는三井의店員인吹島의創設한遞遭取扱所를 郵便蒸汽船會社로改組하야 改進黨의輜重隊인三井會社의議擊하야 一擧에大隈의長閥의把握한三井의金權과大隈의把握한三井의金權과는猛烈한鬪爭을開始하엿다 그리하야日本明治大正의政界를一貫한 三井對三菱의暗鬪는이때에始作된것이다

三菱會社와郵便蒸汽船會社의後身인共同運輸會社(政府는나시地方의小資本家를糾合하야이것을組織한것)와의抗爭은 明治十五年에서十八年外지繼續하다가 畢竟은三菱의勝利에歸하야 이二個의會社는合同하야日本郵船會社가되엿다

이猛烈한鬪爭이終幕되는때에 自由黨과의鬪爭도煙霞와가티살어지며板垣은羊과가티遁順하여지고 大隈는一時改進黨의總理를辭하고早稻田에隱退하엿나 天下의英雄이金庫門의開閉를따러서 隱現起沒을無常하게하엿다고볼것이다 論者1曰 板垣 大隈는富豪를操縱하엿다고 그러나그들은畢竟富豪들의一諾一否를따러서그進退를決한것이다 富豪에게操縱된것이다

閥族의變裝術

藩閥政府에는智謀縱橫한者가만헛고 政權을把握한것을奇貨로 所謂自由、改進兩黨으로하여금互相反目嫉視하고 肉彈血雨의大亂鬪를演出케하야 雙方의疲罷困憊를본刹那에 突然히變裝術로써化粧하야 民衆의압헤『藩閥政府는金權政府이다、資本家의使徒이다』하는惡名을滌하려고 내노흔것이明治十八年의官制改革이엿다

이리하야 第一次伊藤內閣은『官令을밝이하겟다 選擧를愼히하겟다 繁文을省하게다 規律을嚴히하겟다』의綱領을發表하는同時에 文武官登用試驗規則을 發布하엿다 彼等은永遠히自家의勢力을持續하기爲하야 일즉이現社會實力에着眼하엿고 巧妙히富豪와結托하야天下의金權을그의手中에掌握한것이다 彼等이미天下의政柄을잡고 黨人反目의虛를타서 以夷制夷의奇功을거두고 다시天下의金權을掌握하야 그大항들이두나 藩閥政治가거의金城鐵壁의堅固함을이룬것은 決코偶然한일이아니엇섯다

日中官憲의 國境警備問題 圓滿妥協成立 今後越境討伐은不行

(東京電) 朝鮮總督府三矢警務局長은朝鮮新出版物令並國境警備에關한諸般을協議하기爲하야渡東滯在中인바右要件中國境警備의件에關하야는數日前부터外務省으로出淵次官其他를訪問하고種種協議한바가잇섯는데右協議內容을聞하면數年前부터朝鮮國境의警備에際하야日本軍警이中國領土內에侵入하야中國人에게損害를與한件이잇고此와反對로中國軍警이國境을越하야朝鮮領土內에侵入兵間에損害를與한件이잇서此等이相互六十數件을算하는狀態인데此로因하야日中國官憲의間에互相錯綜한損害賠償交涉이잇서서로係爭이繼續되더니道般朝鮮總督府警務局과中國官憲과의間에妥協이成立되여相互損害賠償의要求를棄하고圓滿解決을圖하는同時에今後는서로國境을越하야討伐치아니키로協定한旨를報告하야外務省의諒解를求한것인데右에對하야外務省도異議업시多年의懸案을解決한것이라하야同意贊成하얏다더라

湖南地方 軍隊設置는 時日의問題

林朝鮮軍參謀長談

林朝鮮軍參謀長林少將、齋藤參謀少佐、長谷川御用掛의一行은三十一日에歸任하엿는데林少將은湖南駐兵에關하야左와如히語하더라

湖南은半島의寶庫이며資本의多大함과事業의大規模인點에서他에比類가업슴에不拘하고住民에게不安의念을抱케함은

地方開發 上遺憾스럽지못하다各地方共히軍隊設置의要望이痛烈함을들엇는데余도贊手를擧하야贊成한다고말하여두엇다다만新聞等에依하야傳함과如히湖南地方에一個聯隊를決定하여노코此를各地에서爭奪함과如한排他的의競爭을避하고暫開大局에着目하야朝鮮의現在의二師團으로充分한與否에念及하면其間의判斷은自然明瞭할것이다이러한大局上으로보아서湖南地方에는적어도

一個師團 或은此以上의兵力을濫할이當然할줄노思한다

同一한態度이라하더라도이에對한見地에서純하며도이고各地에照하야도모든이러나고財政의關係上直時實行은不可能하다라然이나적어도湖南地方은現狀대로何時外지든지放任하야둘問題가아니라如何間何等의具體化를볼것은맛치어時日의問題이다

煙草耕作地擴張 ◇…四千二百町步의 八十三萬餘貫收量豫想 三十一日總督府에서決定

總督府官業收入中煙草專賣收入은逐年增加하야十五年度에는二千四百七萬九千七百六十五圓의豫算을計上하얏는데此의實績을鑑하야今後의實況을豫想하건대豫算面以上의增收가잇스리라한다 一面自家用煙草에對하야嚴重한取締를勵行함을따러煙草의需要가增加되엿기때문에專賣局은最近原料不足을生하게되엿다그럼으로專賣局은煙草耕作地의增加計劃을樹立하고過般來殖產局과折衝이더니三十一日政務總監의決裁를得하야此를決定함에至하엿스니卽煙草耕作地의十六年度

擴張面積

은四千百八十一町步로此의收量은八十三萬二千十九貫(反當平均十九貫九百匁)이될터이다擴張面積買收에要하는經費約百萬圓을來年度豫算에計上하게되엿는데經費算定의基礎는一貫目에對하야平均一圓二十錢이라한다買收面積의各道別은左와如하더라

京畿	四〇〇町步
忠北	七五〇
江原	二〇〇
全北	四〇〇
全南	六六〇
慶北	七五〇
慶南	一二〇
黃海	六〇〇
平南	四八〇
平北	一五〇

無產青年同盟 組織統一協議會

(大阪電) 無產青年同盟會에서는一日正午부터大阪中央公會堂에서全國組織統一의協議會를開하고東京으로부터石野武雄外八名其他全國各支部代表者가出席에 大阪府特高課의嚴戒裡에會議에入하야 司會者의祝辭가잇슨後議長의選擧、統一準備會의經過報告、宣言綱領規約、都市無產青年과農村無產青年과의協同宣傳問題等에對한態度를協議하얏더라

讀者漫畫 投稿歡迎

오냐야간다 念慮마라!

元山在粟高 當分間大口到着은업슬모양이다

北滿粟은滿鐵의所謂南方集中主義로부터나온計劃上이즈음大口八十車의元山到着이오는外에一般으로는今日에는現在京義線으로多量으로輸送中이며此가終하면更히京釜線南鮮方面에大口到着이行할것이라고觀測됨으로此의影響으로는元山에第二回大口到着은當分間업슬것이라고元山에對한昨年의北滿粟在荷高가三萬五千袋이나三萬袋이나하야도實際와는懸在高는一萬三千袋가량이엿다고 (元山)

安岳楊山商會 當分間閉門

累報=安岳楊山商會에서物品盜難事件으로從事店員書記들이總辭職願을提出하야該商會理事會에서는辭職願을收理하는同時에新理事를選定하엿다함은旣報한바어니와이로因하야不得已文簿를다못하기外지는物品賣買를할수가업슴으로去三十日부터當分間은商會의門을닷게되엿다더라 (安岳)

普通試驗施行

本年度의文官普通試驗은八月二日午前八時부터京城中學校에서擧行하게된바今回의受驗出願者는四百九十四名으로昨年의五百四十五名보다五十一名의減少로地方으로부터도多數한受驗者가入京하엿더라

土地改良社會 三日에職制其他發表

土地改良會社에서는事業地의調當을爲先代行料問題도解決되얏슴으로職制를爲先諸規定豫算等에就하야岩井社長、藤井事務以下가草案에就하야審議中인데二日中에는最後의決定을八月三日에職制及人事를發表하게되리라더라

八面鋒

◯ 開闢紙는八月一日로發行禁止

◯ 國境에서日中兩國의軍警이互相越境侵入한結果民間에及한損害事件이、서로六十數件이다

◯ 그러나、이는所謂三矢協定에依하야、相互損害賠償의要求를抛棄하기로中國官憲도諒解하엿다나

◯ 그러면損害를、밧은者는무슨罪가잇나요

蔬菜種子 草花種子

宇利商會 京城府長信洞三〇二 電話光化門九四六番 振替京城八八〇九番 營業案內無代進呈

各種印材製造販賣
印章附屬品一式都賣商 京城府黃金町二丁目八八 中島印材製造所 電話本局三四四三番 振替京城一五二〇五番

우리病꼿치라면!
오시요病잇는者와講習을願하는人士는! 本國은營利를取함이아니요니만共意深長한目的을達코저함이니길을찻거든오시요 科目은電氣治療法、通神法、按神法、催眠術法、電靈策顚術法、解脫法、日本式推命術法、學種商講義、講習資格은甲丙戊庚壬癸生男女로써百折不屈의忍耐心과普通學識이有한者로함、講習中食事는無料供給하며附藥用電氣治療器械一藥量無代給與함 但詳細는二十錢切手添付함 京南線洪城邑西門外七五六

大陸고무
京城(龍山)元町 電話龍山長三四番 大陸고무工業株式會社 社長 李夏榮
我鮮고무界元祖
京城鍾路(裁判所前) 電話光化門七六五番 同會社總販賣部
京城府南大門通五丁目二六(南大門外停留場前) 同會社總販賣部支店

(合資會社) 山岸天佑堂
京城府本町一丁目
藥種·賣藥·工業藥·醫療器械·化粧品 卸·小賣
營業分類 藥局 卸部 通信販賣部 分店 電話本局 二〇一四 三七二 三六一五 二八九六
振替口座京城二〇三番 每月營業月報發行

書簡(片紙)잘쓰기는=成功의基! 못쓰기는=失敗의因!
本書一冊만잇스면 엇더한片紙든지 이업소 또片紙를쓰는데꼭必要한것
絕對의寶典
現代模範 手紙大辭典
無比의廉價
═完成한最新式의片紙大辭典═
◇本書는斯界研究會에서專門大家가多年苦心研究한結果完成한名著이라
發賣所 中央書院

歡樂에싸힌三百家族
一路平安히元山까지
약간의비가부슬부슬왓스나 일행은가는곳마다흥미진진
踰山渡水、絶勝探訪

귀보(貴報)‖삼백명식구가 굿업는깁거움과 넘치는깃붐을가슴에부둥키고 혹은산하(山河)를 돌파하는 맹진긔차(猛進汽車)와혹은 창파만경(蒼波萬頃)에 순풍(順風) 마진돗배에 몸을실어삼천리 금수강산(錦繡江山)중에도 그 풍경(風景)이가장뛰여나며 그경개(景槪)과연 아름다움을 아니라 한여름 한양텬생디(閑養天生地)로도 또한무비(無比)의 뎍디(適地)라일컷는 삼방(三防) 석왕사(釋王寺) 원산(元山)등의 탐승행뎡(探勝行程)은 한두번괴된 삼십일밤열시오십분에 공전의성황으로 경성역을 떠나게되엿섯다 이날은아침부터 불순(不順)하던텬후(天候)도커욱이 거치기시작하야 여러날 그립던 햇발까지 보기에이르럿섯슴으로 우리일행의 깃붐은 더욱컷스며 이행뎡을 아는일반사람의 파연부러워하는 큰표뎍(標的)이되엿섯는데 오후에이르러 다시반갑지안은비발이 덧기시작하야 떠날림시에는 더욱큰비를 보기에까지 이르러커욱이 이깃분행뎡을 커주(咀呪)한바잇섯스되 오히려긔운이배승한일행은 출발뎡각에시간컨부터 경성역에 이르러 각기압길의 행복을 담소(談笑)하고 만흔보내는 사람에게 은근한축복을바다 내리는비가 도로혀무색(無色)한바 업지안엇섯다

三防에서下車
淸雅한水石을차저
얄미운비로인하야 폭포못본것이유감

긔차는달리기시작하얏다삼백명 반가운 손님을태운 영광(榮光)에빗나는 원뎐장사렬차(長蛇列車)는 긔운차게 삼베가티 나리는비발을 거더차며 어둔밤을깨트리고달렷다 긔차는 작고달리고 비발은 또한거침업시 나리는데 밤은졈졈깁허 그이튼날 새벽을 마지하라하엿다 그러나특별 련결(連結)된우리일행의독뎜차실(獨占車室)은내리는비를조곰도 겁내지안코 다만이깃붐을 노래하고우슴뿐이엇다 이윽고 날은새엿다 그러고긔차는 우리의첫목뎍디인 삼방부근을향하야 달리기마지아니하얏다 그윽한 안개와 내리는 비人발사이로 환영(幻影)과가티 바라보히는 이곤처의수석(水石)은 도로혀 은근한맛이 커지안엇다 이윽고 렬차는 삼방가역(假驛)에다다어 쏘다지는비를 무릅쓰고 약수포(藥水浦)를향하얏스나 양장(羊腸)의잇기씌인길을 삼백 우중행인(雨中行人)이 혹은우산을 밧고 혹은우장(雨裝)을둘너 유유장사의렬을이루어 한거름 한거름 행진하는광경은또한위관(偉觀)을드리웟섯다 약수포에잇는일행은 다투어약수를 힘것마시고다시아침밥을먹은후각기근처의승경(勝景)을 차자 흐터졋다가 오전열한시경에 원산을 향하야 다시 림시렬차를 타게되엿스니 이사이 큰유감은 얄미운비로인하야동경(憧憬)하던삼방폭포를 보지못하게하얏슴이엇다

明沙十里海棠岸
背山臨水松濤園
遠程에疲勞한團員一同
절승을구경하고오찬을 마친후석왕사로향햇다

삼방역을 떠난렬차가 떠날때부터는 커욱이 비발도거처 원산의노리를자못긔대(期待)하게 하얏다 맹진(猛進)하는 렬차는 오후네시이십분에데이목뎍디인원산역에다엇다 그리하야 우리일행은 본사원산지국을 비롯하야 각단톄의성대한 환영을바드며 데일보통학교에 이르러 미리준비하얏던뎜심을 간단히마치고 장차 명사십리(明沙十里)의 해당화(海棠花)그늘과 창송록수(蒼松綠水)의 송도원(松濤園)을차자 길을떠나라 하얏스나 이미일모도원(日暮途遠)하고또한오고가는비로인하야 해상행뎡(海上行程)이커욱이 념려되는바잇서단원중일부는이길을취하지안코그대로시가를향하야각기노리터를 차자스며일부단원만이자못모험뎍(冒險的)긔개로 배세척을 어더자리를잡은후 해기우러진 황혼(黃昏)의 해상에 노젓기시작하니 멀리어둔밤뎐광찬연(電光燦然)한 원산항을바라보고애내성(欸乃聲)에 장단마처 약두시간동안이나 바다위에서 멀리명사십리를 그리워하며 갓가히송도원을 앗겨하야 마지안타가다시 해관(海關)부두에 배를대어 원산역으로 모혓스니 이케부터는 데삼목뎍디인 석왕사(釋王寺)를 향하야떠나게된것이엇다

歷史깁흔釋王寺
感懷새론百日齋
風景조흔山樓의一夜
흉금을헤치고하로밤을 지내후귀로를준비햇다

긔차가 석왕사 가역(假驛)에 닷자단원을 마자하는 수만흔숭영자와수십홰人불(炬火)이과연장관이엇다 차를나린단원은숭영자와홰人불에호위되야 혹은자동차 혹은인력거로혹은보로석왕사를 향하야떠낫스며 도중에 약수를 포음(飽飮)하고 석왕사에도착하야 새벽두시경에 이르러 석왕사경내(境內)는 이미 오날아츰부터시작된 순종효황뎨백일재(百日齋)로숭엄히 단속되든중에도오히려 은신(殷賑)을 극한이 잇서서 새벽먼길에 끗업시 피로한 일행의 긔분을 진작(振作)하는 바업지안엇다 일행은 남녀(男女)의 숙소(宿所)를 가려 각기 무거운몸을 터커잠자리에나가니 과연경성을출발한이후 커음으로 단원은불편한중에도 편한잠을 맛보게된것이엇다 일행대삼일의 해가삼엄(森嚴)한경내(境內)를 비최기 시작하자 단원들은몸으로부터 각기 놀라 깨여 부근의 맑은 물을차자 소세와 목욕을 마치고 간단하면서도 속미(俗味)를떠난 절아침밥을 마친후 안내자의인도로 일행을두루구경한다음 각기흐터커자유행동을 취하야 종일토록 호유(豪遊)를하고 해기우러지기 시작한때부터 귀뎡(歸程)에 오르기시작하야 석왕사역에 집합한후 이일오전십이시삼십팔분 경성행렬차에 몸을실어 동오전칠시십분경 경성역에도착하야 일노무사히해산하니 이로써 소하탐승의 원만(圓滿)한 숭(?)은 만난(萬難)중에도 쾌활한업시성황리에마추엇더라

元山人士에게 謝意를表한다

별항과가티 소하탐승단이 일로평안하게 해산하엿슴은 피연주최측이나 단원측이나 서로깃버하는바 우리일행이 원산에갓슬때에 원산시영회부회장(元山市營會副會長) 장익진(張翼軫)씨와 본사지국장 조종구(趙鍾九) 씨는갈마(葛麻)역까지마커주엇스며 기타원산시영회사업부장(事業部長)남충희(南忠熙)원산계주조합대표(各主組合代表) 윤순옥(尹順玉) 조규하(趙圭夏)본사 원산지국총무(總務)김상익(金相翊)김연재(金演載) 해동회조엄대표 (海東圖書店代表) 림용현(林用賢)케씨는원산역까지 은근히 마커준외에원산상시장(上市場) 제수당 대약방(濟壽堂大藥房)주인배순호(裵順鎬)씨로부터는 케수단(濟壽丹) 삼백포를 삼백단원에게 긔증하얏는바 이외에도 각단톄에서정거장부근과명사십리동디에원을뎡답게까지하야주엇슴은실로감사함을마지안는터이다

京電料金減下는 來十日頃發表
회사측에서는방금 본사에조회중이다

경성뎐긔회사(京電)의뎐긔료금인하문데에 대하야 톄신국당본(堂本)사무관은말하되 『삼십일일 시민대회의실행위원파포원(蒲原)톄신국장과회견한결과 료금인하문데는 회사측과의의론이 잇섯슴으로 당분간발표를 중지하여달라하엿스나 별로히 회사측의량해를 필요하다한것은아니고 오즉행정상의 감독권으로써 고압뎍으로 명령할수잇스나 도리만잇스면 회사의량해하에 인하를결뎡함이조켓슴으로 그뜻을 회사측에말하엿든바회사측에서도 그뜻을 동경에잇는중역에게 조회하엿슴으로 그회답을 기다려서오는칠일경에 시민대회 실행위원과회사측과 톄신국장과 회견한후그내용을 발표하는동시에 실행위원측의 의견을 들은후최후의결뎡을 충독부에 데출하겟슴으로 일인하의 가의 정식지령은 팔월십일경에발표되리라』하더라

浸水家屋 二百餘！
작일호우로

경긔도수원(水原) 디방에는 지난일일 오전부터 오후한시경까지에 모집게쏘다진 폭우로 잠시동안큰홍수가 나게되야 침수된가옥이 이백여호나되엿스며 라향교(羅香閣)는 갑작이 나리밀리는사나운물살에 류실되엿스며 농작물에도 적지안은피해가 낫더라(수원뎐보)

東幕에도 落雷！
온돌일부가파손 인축사상은업다

일일아츰부터 오는 호우로말미암아 시내시외에 아산처나 락뢰(落雷)된곳이 잇섯다함은 별항보도와갓거니와 동일오후 한시경에는시외고양군룡강면동막하리(高陽郡龍江面東幕下里)칠십사번디에서 경성형무소간수(京城刑務所監丁)단이는박순돌(朴順乭)(?)의집칩응에락뢰가되야 온돌(溫突)일부를 파손하고 일시는소동을 일으켯스나 인축(人畜)의피해는업섯다더라

上海東京兩軍 平壤서會戰
평양긔독교청년회와 본사지국련합주최로
二日부터三日間擧行

경성에서만도 팬의인기를 써을튼 상해(上海) 동경(東京)량고국방문단이 반도의축구도 성인평양(平壤)에 이르러 평양에잇는유수한네팀과 가티 일부터일흘동안 평양긔독교청년회(平壤基督敎靑年會)와본사평양지국 련합주최로 광성고등보통학교(光成高普)운동장에서열게되엿는데 첫날인 이일에는동경대평고구컨(東京對平高俱戰)과상해대무오컨(上海對戊午戰) 데이일인 삼일에는 동경대숭실컨(東京對崇實戰)과상해대광성컨(上海對光成戰) 이요 데삼일인사일에는 상해대동경컨(上海對東京戰)이라더라

樂隊를先頭로
입장식을거행
料金은十錢五錢

對東京戰 으로 마침더인바 매일오후세시부터 경기는 시작될터이더라 권리량고국방문단환영축구권이 이일부터 삼일간 평양광성고등보통학교운동장에서열리인바입장료는 매일보통십권 학생오권식이오 첫날인 이일에는정오경부터류당한악대(樂隊)를선두로하야 시가를 일주한후입장식을 필한후 경기를 비롯케되얏더라(평양뎐화)

水國化한麻浦
뎐차도도화동까지운뎐
交通은木船으로連絡
五百餘避難民各處에散在

일일이래의 호우로 연강일대에는 또다시침수가옥을 내이게되얏는데 이로인하야 리재(罹災)한주민이 룡산경찰서 관내에오백오십여명중 피난한 사람이마포공립보통학교 (麻浦公立普通學校)에 구십팔인、 마포 청년회 (麻浦靑年會)에 삼십삼인、 도화동 로동집회소 (桃花洞勞働集會所)에 십사명이중마포우편국(麻浦郵便局)압외지롤이움다온외에마포우편국압해서부터는 교통이 두절되야 방금나두배로간신히교통을연락식히는중인바 마포선뎐차궤도에침수가되야 도화동류장(桃花洞停車場)외지는운뎐하나 그외에는 운뎐불능에쌔지고말엇는데이번비로미아머침수된도로가삼백간이며피해하는(畓)이일천오백평(坪)밧(田)이일만사천사백평(坪)이라는바 침수된 호수는다음과갓더라

◇龍山署內

麻浦床上九八戶床下一三戶 桃花洞床上一二戶床下一五戶 山手町床下四戶

五處에落雷
일일득섬에서 피해는업다고

지난삼십일일밤부터의소낙비로말미아마 지난일일오전열시이십분경에 시내동대문서(東大門署)외지는운뎐하나 ... 인데 상상외지 침수된호수와동별또는 피해호수를조사하면아

仁川에又水亂
二百餘戶浸水
기타피해도매우만타
道路에彷徨하는罹災民

십여일을두고 시름시름오는 지마비는지난삼십일밤오전삼시반경부터 약두시간이상을 우뢰소리가 련디를 뒤집는듯하며 쏘다지서 시내송현리(松峴里)송림리(松林里)금곡(金谷)과 화평(花平)리등디는 일시해랑(海浪)에잠기어 주민들은일대소동을일으키엿는데 경에야 비가그치자 몰란리를만나서 밧그로피하엿든 동민들은다시 집을 차저들어가서 물을 퍼내고 안존한사람도 잇스며혹은당이문허지고 구돌이 문허저서방금 도로에서 방황하는 사람도잇다한다 이번 십여일전부터 마비는지난삼십일일오전삼시반의그동리압매립디(埋立地)의관계로 비가 조곰만와도 물소동을 이르키는 부락으로 금번에세번재 당하는 이번수해가커일신하엿다는바신진청년회(新進青年會)의 토사한바에의하면침수가옥이이백이십여호인중상상(床上)까지 침수된 가옥이사십오호이며 도괴한 가옥이이호인데 상상까지 침수된호수와동별또는 피해호수를조사하면아래와갓더라

全壞 十九戶 半壞 七戶 浸水 百五十六戶 畜牛流失 四頭

松峴里 床上浸水 一三戶
松林里 同 一九戶
花平里 倒壞 二戶
金谷里 床上浸水 二戶

各團體에 出動救護
밥을지여공급중

별항에보도한바와 가티 시내송현송림금곡일대의수해로먹을것도잘곳도업시 도로에서 방황하는리재민의 참혹한 정경은다시 말할여디도업거니와 이러한경우에잇서우리가서로구호하지안으면아니되겟다는생각으로본사인천지국(本社仁川支局)을 비롯하야 시대일보인천지국과 인천로동련맹(仁川勞働聯盟)또는 인천청년련맹(仁川青年聯盟)이 서로협조하야 응급뎍으로 백미(白米)두섬과 나무두집을 변통하야 밥을지어서 일백팔십여명의리재민을 구제하엿는데 신진청년회(新進青年會)에서는 회원이 총출동하야 종일구호에로력하엿슬뿐 아니라 녀자청년회

死亡者卅四
行方不明十餘
기타피해도다대
◇…江原道水害後報

강원도지사(江原道知事)도부터상부에 도착한통보에의하면 과반래의 호우로말미아마 동디방의피해상황은 해안(海岸)과북부각군은 얼마간커엇스나 다른디방에는 피해가 커지안엇다는바 지금까지 판명된것만다음과갓더라

死亡 三十四名
負傷 八名
行方不明 十三名
流失家屋 三十七戶

純宗孝皇帝 卒哭은八日
왕뎐하께서는 사알환계하서

창덕궁량뎐하께서는순종효황뎨졸곡(純宗卒哭)에참예하시기위하야 오는사일에동경(東京)을 출발하사귀국하시리라는던보가 잇다는데 이에대하야 리왕직당국자는 말하되 아직예긔는아모동지가업스나그새에온은귀국하실줄알고모든준비를다해노앗승나다 졸곡은다섯달재되는팔월팔일로내정하엿는데 장소는 효명뎐(孝明殿)으로모든것을순조선고식(古式)에의하야거행될터이며 그후에는 다시뎐하에서 동경으로 행계(行啓)하실는지또는일년동안을조선에계실는지는 귀국하신후졸곡이지난뒤에나알겟습니다 하고 말하는데 팔월에환(還)

本町署大驚
電話밧고 엇던자의작란인듯

이일오전 련시반경에 시내본뎡서(本町署)에는 이상한 뎐화가왓는데 그뎐화의내용은 방금삼백이십호 자동차가 동불도커지안코 질주하다가 사람을치어죽게하엿다 한것이엇슴으로 그피해뎡도와 장소를 뭇어보랏는바자긔는 그외가튼답변을 할 의무가업다하고 뎐화를 끈엇슴으로 도뎡(本町)오뎡목부근에 가보앗든바 권리와가튼사실은 조금도업섯슴으로 삼백이십호 자동차는 그시간에운뎐한일이 업는것을보면 엇던자의 작란던화인듯 하엿더라

(女子靑年會)에서도 또한구호반이츨동하야 각단톄와 한가지로구호 하엿더라 (인천)

各地交通杜絶
水原一帶大浸水
주민은일시크게동요
◇…京釜線一時不通

팔월일일의 강우로인하야 경부선수원(水原)부근은 침수가옥이일백여호 데방파괴가 빠여간이일백여호 데방파괴가 빠여간이 이만한데 교랑추락이일개소 가옥붕괴가 기호에달하고 부근일대는 일시 타랑이범람하야 주민의 인심은 크게동요되엿스나 오후두시쯤부터 컴차감수되엿스며 한편남양반도(南陽半島)에서도출수로 인하야 도로가파괴되여 수원간자동차교통이 두결되엿스며 더욱이수원 군포장(水原、軍浦場) 간은 일일오후한시 오십분부터 렬도선로가 파괴되야 일시운뎐이불능하엿스나동일오후세시부터복구되엿다더라

鐵道杜絶
淸安淸州間
수일래에는

조선철도의 청안(淸安)청주(淸州)간은 홍수로인하야 팔월일일 오후네시사십분부터 렬차운뎐이두절되엿는데 복구의희망이업다

安城川氾濫
렬차까지지연

안성천(安城川)도팔월일일중에 수가팔척에 달하야 침수와밋룡실가옹은 업섯스나 던답의침수가 삼백여뎡보에 달하고평택리(平澤里)로부터 평택교(平澤橋)까지의 이백오십간은탁류가길가에 이척오촌에 달하야교통이일시두절되엿스며 경부선평택、서뎡리간의선로에는 토사(土沙)가 흘러내려서 오전구시십사분에 평택역에 도착될는급렬차는 서뎡리역에서 약삼십분간덧거되엿더라

李宜春은 懲役一年半
피고는불복공소

한성은행서대문지뎜 (漢城銀行西大門支店)에근무하면서 행금일만여원을 사긔횡령한 리의춘(李宜春)은 지난 삼십일일오전 열한시 경성디방법원(京城地方法院) 에서징역일년반개월의 판결언도를밧고 즉시불복공소를데기하엿다더라

探勝各地人士諸位께

今番弊社主催探勝團이貴地를訪問함에當하야는雨中不顧하시고盛大한歡迎과懇篤한斡旋을주시와銘感不已하옴는바를兹에紙上으로謝意를表하나이다

探勝團員諸位께

今番弊社主催의消夏探勝團에多數히贊同하신은感荷無比이오나往復과探勝中에主催側의設備와周旋이不充分한바만히잇서諸位에多大한困難을끼치엿슴은實로未安千萬이옵기謹히紙上으로謝意를表하나이다

京城旅行案內社
朝鮮日報社

上海·東京兩訪問團歡迎蹴球戰

八月二日 東京軍對平高俱戰……上海軍對戊午團戰
同 三日 東京軍對崇實軍戰……上海軍對光高軍戰
同 四日 上海軍對東京軍戰

平壤光成高普球場에서

入場料……(普通十錢 學生五錢)

主催 平壤基督敎青年會 朝鮮日報平壤支局

七十二號를마즈막으로
永遠히업서질開闢雜誌

言論雜誌『開闢』에對하야 突然發行禁止處分
안녕질서를방해한다는리유로
작일부로돌연히발행금지의최후처분
◇朝鮮人言論界의絶大한脅威

부내경운동(慶雲洞)개벽사 (開闢社)에서발행하든월간잡지(月刊雜誌)『개벽』(開闢)은 작일일부로 돌연히당국으로부터 금후는절대로 잡지발행을 허락하지안는다는 발행금지 (發行禁止)의최후처분을 바덧다는데 조선인측의 유일한 대표뎍언론잡지라할『개벽』은 그가티 마즈막처분인 발행금지를 당하게되엿는데 즉시로 발매금지처분을 당하엿는데 이에 경기도 고등과 (京畿道高等課)에서 편집겸발행인(編輯兼發行人) 리두성(李斗星)씨를 오라하야 가서본즉 돌연발행금지 지령(指令)을 교부한것이엇다 막처분인 발행금지를 당하게되엿는데 칠십이호(팔월호)에 『막사과 (莫斯科)에새로열린 국제농촌학원(國際農村學院)』이라는 론문을위시하야 그 외에도 사평(時評)만화(漫畵)신시(新詩)등 별항과가티 잡지개벽이 발행금지처분을 바든데대하야 개벽사편집국의 모씨는 수색이가득한 얼굴로말하되

『글세요 별안간그러한일을당하닛가 무엇이라고 말슴하여야조흘지모르겟슴니다 우리개벽잡지는 거미년이듬해인 경신년(庚申年)륙월에창간한이후오늘날까지칠십이호를당하엿슴니다 그러나우리는모든곤난을무릅쓰고오늘날까지한결가티 쾌감을 늣기며 온것이올시다 지난칠십이호를 발행하고 보니실로감개무량합니다 그러나잡지개벽은발행금지를당하엿슴망정 우리개벽사는 현재잡지 신녀성 (新女性)『어린이』등을발행함은 물론이오 장차『개벽』대신에 또다른잡지를 신청하야 우리의이분을내표할만한잡지를 발행코저합니다』

◇開闢社 某氏談

『不穩記事滿載함으로 不得已斷乎한處置』
루차일럿스되안듯는다는 近藤圖書課長談

잡지『개벽』의발행금지에대하야 총독부근등도서과장 (近藤圖書課長)은말하되 『개벽잡지는 대뎡십일년경부터괴사가뎡컨불온하여커서루차필용을코처다고말하엿스나 일향듯지안허 칠십이호 발행하는데 삼십삼회의 압수를당한현상이며 작년팔월 호에는 해외에잇는 불령선인의 행동과주장을 칭찬하는 긔사를쓰고 발행뎡지를당하고해뎡된후에도 여컨히 열렬한혁명사상을 선뎐하는불온한 긔사를만재함으로 부득이 그가티단호한처분을한것이외다』하더라

漢江增水廿六尺

이일오컨게시부터 의한강수위(水位)는다음과갓더라

	元町	加平	驪州
▲三時	八、七四	三、〇一	六、八五
▲十一時	八、四七		

七十二號發行에 押收三十三次
파란이만흔 개벽잡지의반생

이제개벽잡지의 파란만흔 과거를소개하건대 동잡지는 경신년신유(辛酉)년 륙월에 벌금처분을밧고자(?)뎡발월에뎡간처분을바든후삼개월만에 해간되엇다가 이번에 아조그와가티 발행금지를당한것이다 그런데 그삽십삼차의 압수된긔사를상고하여보면

民族主義에關한件 二五
社會主義에關한件 八
로데개가사상문데와텩실한조선인자데의 문데이엇다 그리다가 압수된것이 삼십삼차나 되엿슴으로 경제상의리적도 적지안은것이엇다

『風雨中의七箇星霜』
모든努力도이제는水泡
발행금지되니감개무량타는

(대정구년)오월이십일에당국으로부터 발행허가를 어더가지고 그해륙월이십오일에창간호를내인후 금년팔월호까지에 칠십이호

亞民大會反對
沿江十二團體가

시외한강연안(漢江沿岸)에산재한 각사회단톄에서는 다음과가티 일본장긔(長崎)에서 개최되는 아세아민족대회(亞細亞民族大會)를반대한다는결의문 (決議文)을 장긔에던송(電送)하엿다고

◇反對團體(無順)
新人同盟 新孔青年會 光活青年會 東亞青年會 龍寅青年會 龍乙青年會 阿峴青年會 志友青年會 日新青年會 麻衷勇青年會 西江青年會 麻浦青年會

小兒二名溺死
놀다가웅덩이에빠져서 부모되는이주의활딜

전남장성군 북삼면 삼오리 (全南長城郡北三面上鰻里)에사는김종식(金宗植)의 아들과 김종선(金宗先)의아들은 지난 이십륙일에 길가에서 놀다가웅덩이에 빠져 재흥(美在興)의 집웅덩에 빠져죽엇는데 그원인은 권괴강재흥

종명자

▲말성만코문데만흔 빈송시(濱松市)에서 생긴 일본 악긔쟁의 (日本樂器爭議)사건의총사령(總司令)삼뎐(三田)이라는사람을잡엇는데▲잡고보니그사람은지난대정칠년까지 대판(大阪)서순사를단이든사람으로▲순사단일때에주의자 (主義者)들의 미행(尾行)을만히식임으로그들을짜라단이다가그만마음속에새긔축(機軸)을지어주의자가되엿는데주의자로도아주맹렬한주의자가되야 이번 악긔쟁의에대장노릇을하엿다고▲미행하든순사가 작고주의자가 되면그야말로 당국자들의 골머리가한층더압흘일이야▲미행식히는순사는 또다시 순사부장을되는사람이 미행을 하엿스면다소효험이잇슬걸

京城府接恩洞三二番地
朝鮮商會의靈蘇丸
消化不良에 吐瀉霍亂에 流行怪疾에 居家旅行에
電話光化門一七八五番

고무신은실용잇는 구지표 요구지표를 (合資)朝鮮고무(會社)
검고실지로 구지표재일
京城府蓬萊町一丁目八八
電話本局二一四二番 一七五七 振替京城

第參拾六回決算公告
貸借對照表 (大正拾五年六月參拾日現在)

資産ノ部	
拂込未濟資本金	[illegible]
興業費	[illegible]
興業費未決算	[illegible]
貯藏品	[illegible]
工作所勘定	[illegible]
假拂金	[illegible]
未收金	[illegible]
有價證券	[illegible]
保證物件	[illegible]
銀行預金	[illegible]
振替貯金	[illegible]
現金	[illegible]
合計	[illegible]

負債ノ部	
資本金	[illegible]
準備積立金	[illegible]
別途積立金	[illegible]
使用人退職手當金	[illegible]
基金	[illegible]
未拂配當金	[illegible]
契約保證金	[illegible]
身元保證金	[illegible]
假受金	[illegible]
未拂金	[illegible]
前期繰越金	[illegible]
當期利益金	[illegible]
合計	[illegible]

損益計算

當期收入金	[illegible]
諸經費支出	[illegible]
興業費償却金	[illegible]
差引當期利益金	[illegible]
前期繰越金	[illegible]

利益金處分

準備積立金	[illegible]
別途積立金	[illegible]
使用人退職手當基金	[illegible]
役員賞與金	[illegible]
株主配當金(年壹割貳分)	[illegible]
後期繰越金	[illegible]

大正十五年七月
東京市麴町區永樂町二丁目一番地
京城電氣株式會社
取締役社長 大橋新太郎
專務取締役 武者鍊三
常務取締役 中屋重樹
取締役 山口太兵衛
同 木本倉二
同 白石重太郎
同 福島甲子三
監査役 白寅基
同 福島行信
同 高津六平

四十年來

北京의酷暑로

鐵道線路가녹어죽고 市內에日射病者續出

…로부터 일백삽산도에달하야 … 래부터 쎌 벗기가 일수인 … 러쳣스며 한번 일사병의환자가 속출되는중이라더라(동경뎐보)

가뎡부인

가뎡평론

아세아민족대회

KY生

◇금년칠월일일부터아세아민족대회라는것이 일본 장긔(長崎)에서 열리게 되엿섯슴니다 그것은 일본사람들이가장힘을써서해보려고하는 모양이엿섯스나 그에 대하야 찬성하는사람이별로업서서처음에떠들든데비하야보면아조 적막하게되엿슴니다일본안에서도 그에반대하는사람이 만히잇는데 일본의 외교를마터보는외무성(外務省)에서는그에대하야 각국뎍으로 반대의사를표시하고내무성(內務省)에서는 퍽렝담한 태도를취하는모양임니다

◇외무성에서 그에 반대하는것은 렬국을 꺼려하는생각에서나온것이겟슴니다일본과미국과는 지금사이가 조치못함니다 그런데일본이 압서서 아세아사람을 모아가지고 무슨일이던지하면 미국에서는 물론미국에뎌대하기위하야 일본이 그와가튼일을하는것이라는 의심을 하게될것이고 또영국속에서도인도(印度)의독립을 도아주는것이며 또는중국(中國)에잇서서영국의세력을 또처내고 일본이혼자차지할 야심이 잇는것이라는것을의심하게될것입니다

◇그외에 여러나라로 말하더라도 일본이 아세아사람을 모으려고 하는것은 모든백색인종(白色人種)을배척하려고하는야심이잇는것이라는의심을할것입니다그럼으로외무성에서는반대하게되는것임니다설령외무성에서반대한다하더라도그것이큰힘이될것가트면 일본국민은 열심으로후원도하겟지마는 그대회를주선한사람들이 너무편벽된생각을가지고 일본이 식히는대로말잘들을사람들만골녀오자고한즉 자연아세아 각민족중에서 그민족을대표할만한 유력한이들을다려오지못하게되엿슴니다

◇그러케되고본즉일본국민까지도 그것을 업시녁이지아니할수업게되엿슴니다조선민족대표자라고선뎡된사람들을보면다른민족대표의이들도알수잇겟슴니다 그와가티되고본즉 일본이외의각처에서아세아민족대회를반대하게되지아니할수업슴니다우리조선서는친조선민족을대표할수잇는이십사개단톄에서그대회를부인하고또소위조선대표라고작뎡된사람들도부인하엿고 중국 국민당에서도 반대하는태도를 취하고 대회에참가하려고 일본까지온 중국대표자들도 주최자되는 일본사람측에 성의가업다고하야대분개하고잇슴니다

◇또그대회가 열리는 장긔시에서도 아조 렝담한태도를 취하게되여 장긔시에서는 돈긔부를거절하고 상업회의소에서는 상업회의소 의사당을 아세아민족대회장으로사용할것까지도 금지하엿다 합니다 야심가들이 계획한것이 헛되히 사람의이목을 번거롭게하고 사러질뿐이겟슴니다

감감한세상에서 텬등을켜기까지 (二)

그경로를드러보자

그다음에는 동잔이 발명되엿는데조갑지나 즘생의두개골(頭蓋骨)의옴숙드려간곳에 녹인지방(脂肪)이나 기름(油)을붓고 한편옆흐로 삼(麻)실를 꼭게꼬은것이나 또는헝겁을 비비여쏘아서 심지대신으로 박어두는것이올시다 그리하면 심지에기름이 배여서 자연히불이 잘붓는것입니다 마치우리조선서 정월열나흔날밤에 켜는 참기름불과가튼것이외다 아모리 문명하다고 일컷는나라 일지라도 그써에는 모다 기름이나밀(蠟)에 심지를 너코 불을켯슴니다 애굽(埃及)사람,라마(羅馬)사람 희랍(希臘)사람들이 형형색색으로등잔을만들엇섯스나 천편일률(千篇一律)로모도다 심지를그대로기름가온데 너허드림니다그후헐신지나서 즘생의기름과 양랍을쓰게되엿는데 양초는

영국사람 이가장 먼저 만드러 사용하엿고 불란서에서 이것을 사용하기는서력일천이백 칠십년 이엿슴니다초롱은 소뿔이나 양뿔가튼것을사용하엿스며 밤에불을 켜는데대한 첫재측령은 불란서왕『시야-루』칠세(七世)가 발표하엿스니 밤아홉시까지는 엇던집이서든지 반드시불을 켜지아니치 못하게 하엿슴니다만은 비용이만히드러서 커마다 그측령을직히지못 하엿고 그로부터 몃해를지나 밤에할 일거리를 작만하여주고 그대신 불을켜노케 하엿드림니다 또한때문이나 거리에다는 등불은

십륙세긔 끗헤야 비로소 사용하게되엿고 그개량 진보된 것은 일천칠백년까지도 동잔은일를 보지 못하다가 일천칠백팔십년에 이르러 『제네와』의물리학자 『알간』이라는 사람이 처음으로 등심지를 바은닥포를 발명하엿답니다 그람포로말하면 심지겻흐로부터 공긔가직접드러가게되엿슴으로 불이 매단이 밝앗고떠러서 감감한세상은 갑작이광명의세계로 일변하엿슴니다 『긴기네』라는 사람은 『알간』이 발명한 람포를응용하야 다시만드럿스나 이람포는기름담는곳이 불부치는곳보다 오히려 조곰올려노혓슴으로 그림자가커서 그다지 밝지못하엿슴니다 그래서이결점을 보충하기위하야 여러가지로 시험을하엿스나 마춤내

조흔결과 를엇지못하엿고일천팔백년에이르러불란서파리에서 시계만드는 사람『칼셀』이라는이가 자긔일홈을 따러갈셀람포 라는것을 발명하엿슴니다『칼셀』이라는사람은동잔으로인하야불빗에그림자가지는것을막고십허서 건부를불빗치기위하야등잔밑에다노코 시계만드는 긔계를 일천팔백삼십년에 이르러 리게하엿슴니다 이『칼셀』람포를 불란서사람『호랜시요』라는이가 크게개량하야 오날날 사용하는 람포와가티만드럿답니다

상의

엽류천이란엇던것 입닛가

【문】 엽살된케아들과케가위장(胃腸)이 넘우약함으로 하긔방학에 … 갈가하는데 처방 … 서안내서가신것을 … 번에매우 효험이잇는 엽류천이란 엇더한것인가 (市內購讀者○○生)

【답】 엽류천은 적당하게 복용하면 소화긔를 조정하야 분필(分泌)을재촉하는고로식욕이증진되며 리뇨작용(利尿作用)도매우순순히됩니다 그리고엽류천에목욕을하면피부를자극하야신진대사를촉진히하는고로 하여간 위장병에는 매우유효한것이올시다(一記者)

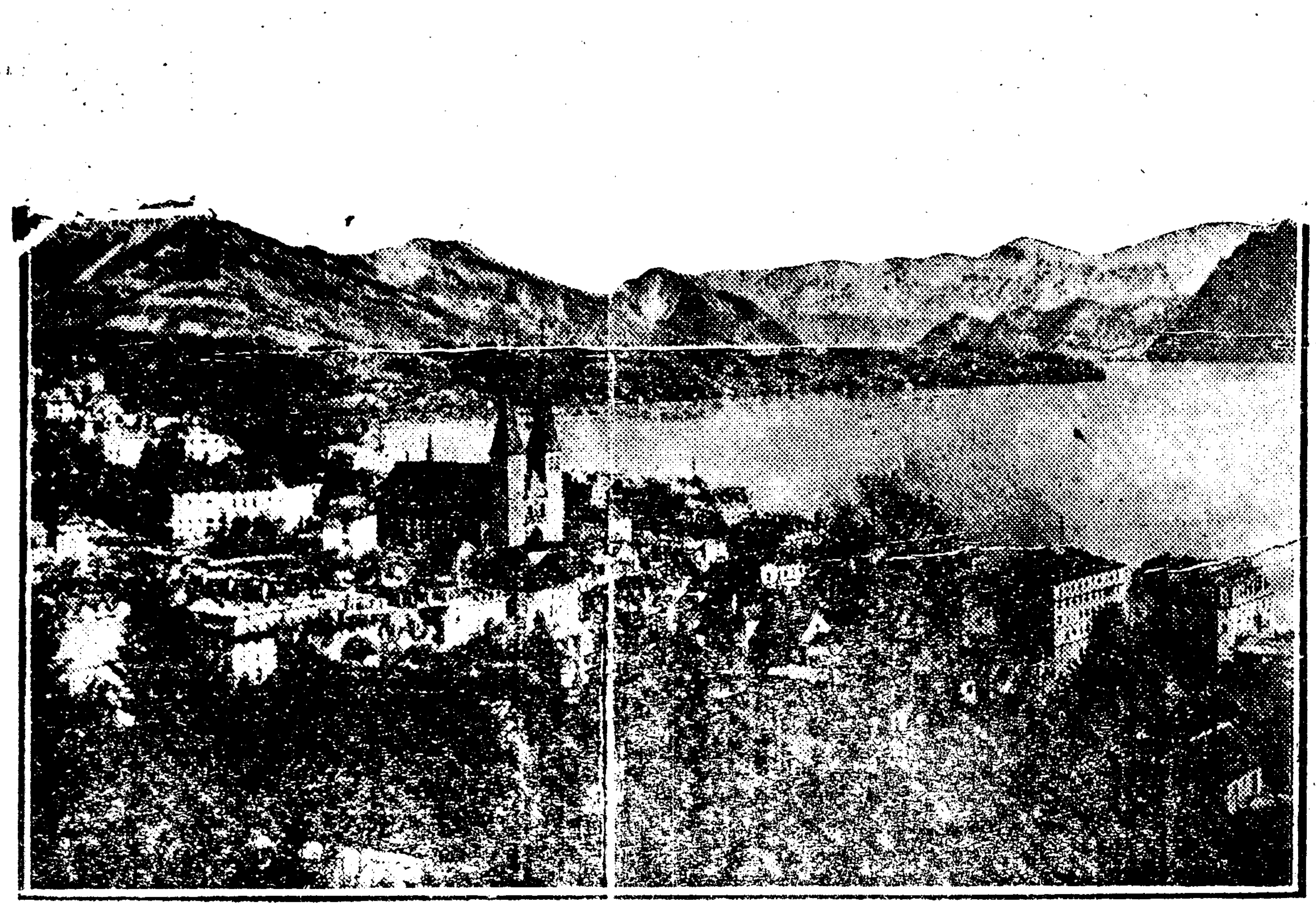

◇서서(西瑞)『루체론』호수(湖)와『알프스』산◇

자연미를자랑하는 독일부인들 (一)

세계류행에는뒤질망정 유데미는보전해

PS生

독일사람들은 일반뎍으로 사치를숭상하지안슴니다 더구나 구주대전을 지난이후로는 절소검약을 그들의생명으로도 생각하는것이올시다 내가최근에 독일각디를려행하며수만흔부인을맛나보앗스나 그들은 모다분도발느시아니하고 연지도 찍지안은청초한얼굴의 소유자 이엇슴니다순건한독일원종(原種)의계통을보면 그들의 얼골은특별히철학뎍령리한 긔분이 탁드러박인듯합니다 그러나소위예술뎍 화장을하는데에는 그다지 정당치못한얼골이라하겟슴니다다만내처럼다듬어노흔불란서사람의얼골에비교하야큰차이가잇슬것은당연한일이겟지마는『오페라』녀배우들도무대에서 나리기만 하면금시에 화장을 지워버리고 『파오더』도 바르지안은순색얼골로유쾌하게 다니는것을 독일부인들의 유일한 자랑거리로아는것갓습듸다 또한머리도 역시커마다가든하게 틀어서 조금도거치장스러운점이 업서보히고 그…

디옥순례 (五)

童話

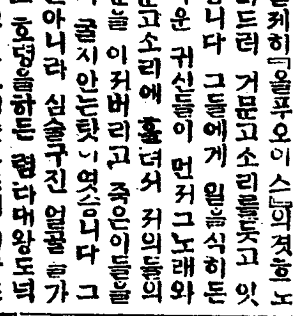

거문고소리를듯고디옥에잇는죽은사람들은 모도다 모혀들엇슴니다 가뜩은목을 기웃기웃하며 정신업시듯고 잇섯슴니다 동가에돌려서서 울든녀자들,놉흔언덕으로돌을굴려올리고잇든남자들,연못가운데서무화과를바라보고 애를쓰든왕,솔개미에게쫄려거위죽게된남자,물레바퀴에 매달려 도라다니든남저할것업시 그괴로운짐을 버서노코일케히『올푸오이스』의켜는노래를듯고 잇섯슴니다 그들에게 일을식히든사나운 귀신들이 먼저그노래와거문고소리에 홀려서 커의들의직분을 이저버리고 죽은이들을몹시 굴지안는텃이엿슴니다 그쑨만아니라 심술구진 얼굴을가지고 호령을하든 렴라대왕도넉을일코 그소리를드르며 녀왕도또한고개를 끗덕끗덕하면서 매단히 흥미잇게듯고 잇섯슴니다 노래가끗난후에 녀왕은 청아한목소리를내여

『오이리지게』야이리나오너라하고불럿슴니다 말이끗나자곳『이리지게』는발자최소리도나지아니하고마치힘업는몸에게대답하게도라왓슴니다 아니하고마치힘업이…

낫슴니다 이써에 녀왕은 『올푸오이스』를향하야 『노래군! 그대의노래가너무도 취량하여서 이번만은특별한용서로 안해를 돌려보내줄터이니 사양치말고 다리고가라 그러나한가지 일러주랴는것은 이곳을 떠나대문까지 나가도록어더한일을 만나든지결단코뒤를돌도라다보아서는 안될것이다 만약내말을 직히지안흐면 후회할날이 생길것이오 그써는아모리후회를하여도쓸데업슬것이다』

하고 말하엿슴니다 『올푸오이스』는대단히깃버서 그림자처럼 나타난 자긔의죽은안해 손그가 지안나하고 가든길을 멀주고얼마큼것다가 다시드르라 하엿스되발자최소리를드르랴고 귀를기우리고 뒤에 떠러오는 자긔안해의 발자최소리가 되엿슴니다 『올푸오이스』는 얼마쯤가지 커녕인지조차들리지안엇슴니다 차커가서 다리고오는 안해가 뒤에서 업서지지안흘가 하는 운생각이 이러낫슴니다 혹은멀리떠러져서 오는소리가 잘들리지안나하고 가든길을 멈추고얼마 동안이나 귀를기우려도 들리지 안는 것이엇슴니다 그리다가 다시드르려고 기우려도 발자최소리는 마침내 들리지 안코 엇더한생각이 나서 뒤를 돌아다보앗다 안해는 대답이업섯슴니다

同胞說

池錫永

吾人의文字上에泛用同胞라함은槪以天地開物吾同胞之義로言함이오至於血統同胞之眞諦하야는似未及到也ㅣ로다有人이若問祖先이多乎아子孫이多乎아하면不曰祖先이多요必曰子孫이多라하리니此는父祖以上의祖先을累計하지못함이라今에自己의一身으로始하야三十世를累計하면乾坤位를並하야祖先이十億七千三百七十四萬一千八百二十四에達하는데若以上의多數한祖先中에一位만缺하야도此身이此世上에無有하리라如此히廣汎한血統을論컨대天下人이다同胞됨을確信하리로다三十世만累計하야도如右하거든若累計하야至于有生之初하면祖先之數가無算하야算計하기難하리니然則萬古同胞ㅣ라하야도的當할것이다 血統의關係가若此하니同胞의眞諦를探究하면同胞之愛가어대잇스리오 … 吾人父母之愛子와兄弟之友愛를見하면 … 爭鬪와相殘은何에잇스리오 … 手足之愛가亦然하니 … 敬이不過天地라 … 世界息戰의一端이되기를 期하야 此同胞說을 提唱하노라

血統系圖

己	一
父	二
祖	四
曾	八
高	十六
五	三十二
六	六十四
七	一百二十八
八	二百五十六
九	五百十二
十	一千○二十四
十一	二千○四十八
十二	四千○九十六
十三	八千一百九十二
十四	一萬六千三百八十四
十五	三萬二千七百六十八
十六	六萬五千五百三十六
十七	十三萬一千○七十二
十八	二十六萬二千一百四十四
十九	五十二萬四千二百八十八
二十	一百○四萬八千五百七十六
廿一	二百○九萬七千一百五十二
廿二	四百十九萬四千三百○四
廿三	八百三十八萬八千六百○八
廿四	一千六百七十七萬七千二百十六
廿五	三千三百五十五萬四千四百三十二
廿六	六千七百十萬八千八百六十四
廿七	一億三千四百二十一萬七千七百二十八
廿八	二億六千八百四十三萬五千四百五十六
廿九	五億三千六百八十七萬○九百十二
三十	十億七千三百七十四萬一千八百二十四

(編輯子曰,이同胞說이 西洋서는 벌서예ㅅ날에 所爲詭辯學者들의主張하던바인바 朝鮮에서는 今番池錫永氏가西洋의그것과는 따로히이를主張하게되엿다 그러니池氏또한詭辯家라할는지말는지問題로하고 아직이것만紹介하여둔다)

우리의다시살길 (二)

韓稚振

미(自然美)즉건강미(健康美)를 보전하려합니다 그것은독일사람들이얼마나운동과산보를조와하는지 이것만을보아도 능히미루어짐작할수 잇슬것입니다 구주대전으로인하야 독일은 특별히경제뎍곤란을 바덧슴으로 부인들이 세계류행에뒤지는것은 엄연당연한사실이라 하겟스되 그보다도 그들은아모리세계류행에 뒤떠러질망정 화장하는것으로는 결코비교하지도못할 며느 …

라도 일본녀자들처럼 너무하게 쓰는일이업고 모양을 간단하게 하는데로처 하이칼다롭게 합니다 매천이후 서양각국에서녀자의단발(斷髮)이매단히성행되엿스나 독일에서는 별로히차차볼수가 업섯슴니다 녀자가 머리를 깍그는것을 녀자답다 하지안는 리의 긔풍에 … 그런데 독일부인들이 화장을하지 아니하고 … 것은 결코 그들이 아름다움을 모르는 까닭이 아니오 … 그들의 건강하고 자연스러운 미(美)를 더 귀히녀기는 까닭이겟슴니다 …

三

以上의 論意와如히살냐면 엇지 하여야 할까 … 生活의 곤난이 … 現代教育機關은 이미 … 許諾치안흔니 … 一,生存할수잇는 … 二,現代教育이 주는그힘을곳 배화야남은 … 其外別種의 힘가잇다하면 그것 … 이다 第二種의 問題는 現代教育 (智識) … 教育이 주는그힘을 배화야 … 吾人의 現狀에對한 一個의 私見이라 … 入學難이란것은 … 朝鮮內地에서 … 米國內地에서도 入學難이 有한 … 게 多少影響이 잇스리라하는것 … 後로도 … 各教育機關은 … 有產者 … 資格은 何如 … 現下에 如此한 社會組織이 … 凡事物의 所謂慣性 … 如何한 改造도 …

熱風 【一七四】

中西伊之助作 李益相譯 盧心汕畫

「안되」는 슬프고 씁쓸하고 답답한가슴을 부듸고가만히 안저서 정면에보이는재판관석(裁判官席)을 찬찬히바라보앗다

이러할지음에 등뒤의 문을벌컥열고 황급히 수삼인되는 특별히 헤격이 크고든든한 간수가 커벅커벅 드러왓다

「안되」는 깜작놀래어 그편을 바라보앗다 그랫더니 간수들이 사면으로 둘러싸고 나리고오는 미결수(未決囚)가잇섯다 그이가 즉「사치야」이엇다

『어어!……』

하고「안되」는 문득 부르지젓다「사치야」의 손목에는 쇠로만든 수갑이 단단히 채어잇고 거긔에 국다란 포승이 달리엇스며 그것으로 허리를 찬찬히 동여매엿섯다

피고인이 자리에 착착하매 간수는 손에채인 수갑을 벗기엇다 그리고 허리에맨 포승도 풀어노앗다

「사치야」는 아모말도업시 그들의하는대로 몸을 맛기어두엇다

우울한빗치 착 가란커서 흘겨보이는 눈으로「사치야」는 방텽석을 한번 둘러보앗다 그러더니 도로키며 눈을 바로 다른편으로 도로키며 머리를 타숙으리버린다

『오오!「사치야」씨!「사치야」씨!』

「안되」는 마음으로도 부르지젓다 그는 울고십흔대로 실컷한번울어보앗스면하고생각하엿다 자긔의 비통한 울음소리를 「사치야」에게 들려주고십헛다 그러케하면 자긔의 이 위로될뜻한생각이 낫섯다 쓸쓸하고답답한마음이 얼마큼

그러나 「안되」는공판정의 울울한공긔에 단단히 눌린드시 아모말도업시 잠잣고 잇섯다 「사치야」는 안편을 바라보며 쓸그머니 안첫다

서긔가 서류를들고 드러와 다 그리하야 변호사와 무엇이라고서로 말을주고밧고하엿다 이쌔에 뒤ㅅ문이 열리더니 재판관과 검사가 위용(威容)을 정돈하고 유유히 나타낫다 방텽석에서 무엇이라고 속살거리는사람이 잇섯다

재판장이 중앙에안젓다 배심판사가 좌우로안젓다 검사와배심관은 그뒤로 좌우에자리를잡고안젓나

재판장은 나히가 쇠만하보엿다 그아래턱에는 힌수염이 다복히 낫섯다 그는 몸을 한번 흔들더니 광채나는눈으로 방텽석을 바라보앗다 그리고 자긔압헤잇는 피고인의 형용을 내려다보앗다

『일로부터 공판을개정하겟슴니다』

재판장은 이러케 선언하엿다

서긔는 재판장의압흐로 서류를가지고갓다

재판장은 그서류를 손갓가운곳으로 집어다니어노코뒤적이다가

『피고의 성명은?……』 무렵다 이와가티 재판장은「사치야」의 성명,주소,원적,신분,직업가튼것을 일일히 무럿다

「사치야」는 고요히 순탄한태도로 일일히 대답하엿다

『피고는「칼커라」대학에 잇섯지?……』

하고재판장은 먼커이말부터 뭇기시작하엿다

◇天氣豫報 曇驟雨

◇溫度 二日 正午 七七,四 最高 八一,五

◇比較 一日 …

◇日出前五時三十八分 …

◇日入後七時四十一分 … 夜間九時五十七分

新案特許 改良綿打機

利善式綿打機製造所 主 黃利善 黃海道載寧邑 振替京城一四七八六番 (型錄進呈)

醫學博士 渡邊晉

皮膚‖(皮膚病一般,整容手術)

泌尿‖(泌尿生殖器에關한疾患)

性病科‖(黴毒,淋病,下疳)

診察時間(朝診九時부터十二時까지 夕診三時半부터六時半까지(但日曜은三時半부터祭日) 京城黃金町二丁目(日本生命ビル東南裏角)電話本局九四番

夏期白쓰구子短靴特製品 本店商品富豐富都賣散寶三間足以上郵料進呈

四大特色이有한紳士靴는 本商店으로注文하시옵

自쓰구短靴特價三圓 고무쓰구 自五圓 至六圓五十錢 特製品 山陽編上靴 五圓 同上 編上靴特製品六圓 紫編計메리겐 運動靴特製品三圓 付屬品一式無代進呈

價格低廉 堅固無比 便美迅速 輕便 交換은迅速하니다

京鍾路四丁目一四○番地 興聖洋靴店

白金代用指環 金剛石보다 百倍以上 暗黑場에서빗나는人工寶石入

色이 도다지안코 녹스지안코 鮮明한光彩 所有者의 高貴한品位 …

男子用 壹圓五十錢 女子用 壹圓五十錢

金百圓進呈 … 萬一變色되면

京城 鐘路 大山商會 二個以上購買할時는特別割引함

納涼特別大活劇大會 二十八日부터

米國꼭스會社 喜劇 天下記者 全二卷

米國윌리암꼭스會社特作品 大活劇 肉彈의響 全七卷

모리쓰-돌인氏主演 米國월리암-꼭스會社苦心大作 品名의猛鬪者쪼-지,오백라인氏必死的力演

歐洲影畫 海中大冒險大活劇 無頼漢 全九卷

優美館 電光三九五番

유社꼭스映畫 第四回 名探偵싼다스 七,八篇全四卷

◆유社 國際時報 一千呎

◆유社提供렛트映畫作品 재색시가노라나 單篇

◆유社獨特센추리喜劇 猛鬪活劇 奮起하는猛漢 全五卷

운가뎡생활의도양임니다 으로서는도뎌히그대로보기어려

◆유社액기혹시氏西部劇

階上大人五十錢 同小人三十錢 階下大人三十錢 同小人二十錢

團成社 電光九五九番

二十九日(木曜)부터 痛快한活劇週間

爆發的喜活劇 하부로急走百萬里 八卷

飛將軍몬트•반크스氏決死的大飛躍!鐵壁이라도突破하는急走百萬里에大脫線劇!冒險中大冒險!亂鬪大活劇!

大메트로社大力作映畫 海洋活劇 海의雄叫 七卷

작크,론돈氏原作 快男兒잇티얼,무이스氏快演

風雲이大作하는蒼海萬里에숨쉬일사이도업시이러나는참,近代의드문猛鬪活劇!

大笑 간간 爆發先生 二卷

喜劇王싯드,스미스氏主演

家庭悲劇 問題의家庭 職業婦人 全九卷

유社三十白表傑作映畫中의白眉 悲曲大公開(七月三十一日부터)

한사람도악인이나오지안는영화조금도과장과허장이업는영화입니다참으로진순한마음을가지고묘사해논가뎡극입니다운영화요또한울가지고우리네가바다보고의모양입니다그리고눈물을간생활의모양입니다

京城府仁寺洞 朝鮮劇場 電光二○五番

品質本位

◎地方注文歡迎◎

◎商品目錄進呈◎

和洋金物 建築金物 鐵工道具 都散賣 吉川金物支店 京城鍾路二丁目 振替京城一○九七○番 電話光三八八番

●家庭에업지못할常備神藥

方名	定價	効能
解熱散	二十錢 五十錢	感氣,熱病
祛痰散	二十錢 五十錢	咳嗽,百日咳
寶丹	十錢 二十錢	消化,氣鬱
健胃固腸散	二十錢 五十錢	痢疾,泄瀉,吐瀉
含嗽藥	二十錢	咽喉症,含用洗
驅梅膏	二十錢	下疳,梅毒,切傷
百應膏	十錢 二十錢	拔根,濃吸出
開明水	十錢 二十錢	流行眼疾,星目,雀目,血目,其他
電氣丸	二十錢 五十錢,一圓	胸,腹痛,頭痛,偏頭痛,驚風,癲疾
金鷄臘丸	二十錢 五十錢	瘧疾,腹痛
神効膏	二十錢 五十錢	疥瘡,癰瘡,癱瘡
タルマ膏	十錢 二十錢	麻疹,火傷,凍瘡
大塚胃散	二十錢 五十錢	滯症消化不良
驅虫散	二十錢 五十錢	蛔虫,蟯虫,五疳
萬能液	二十錢 五十錢	風丹,瘰癧
沃度丁幾	二十錢 五十錢	打撲傷,腫脹,骨痛
治痲球	壹圓,一圓八十錢,三圓	勞痲,沙痲,血痲,白痲,冷痲,消渴
根治丸	一圓,一圓八十錢,三圓	一,二,三期梅毒必根治及下疳
化粧用 미안액	三十錢 五十錢	顔手의荒을止하며가장優秀한美顔材料
治痛液	二十錢	齒眼尖,齒髓尖

右는京城府賣藥界에名聲이赫赫한 家庭常備藥으로原料의精密함과効能에迅速함은本舖에限함

京城南大門通四丁目 製造發賣元 救世藥館 電話本局二九六九番 振替京城一二六九番 二錢郵票보내시면割引票及規則送付呈

合併進行延期를
京取側도同樣聲明乎
三日正午重役會開催

京仁取合併問題는仁取側의延期聲明이잇슴으로京取側만이저이를强行키는難하야三日正午부터重役會와調査委員會의聯合會를開하고合併問題에對한最後態度를決定하리라는데大體에잇서서亦是延期로決할外에他途가업슬지니京仁取合並問題의第一幕은이로써終하게는데이것이中止가아니오混亂中에잇서合併을進行할것이아닌關係上適當한時機까지에이를延期할것이더라

仁川府民이引受證據를組織하면서四分의一을은三十二圓으로讓與할方針이다仁取側은重役中에辭表를提出한者도잇서서形勢가混雜함으로合併을延期하게되라한다그러나京取도延期하게되면多少의無理가잇드라도强行的으로合併을斷行하게될는지도모르겟다云云

肩替株四分一
讓渡도亦無妨
仁川府民團에
合併은結局强行

勸信의肩替其他合併問題에就하야合併派重役으로指導的立場에잇는某氏는如左히말하더라

勸信의肩替는合併派重役이大體引受케되얏는데신외케드에依하야引受하는것이아니오各個人이引受하는것이다只今形便으로는八名중으로重役外의人도잇스나아즉本人의承諾을得치못한데도잇슴으로其氏名은發表하기어렵다肩替株中에三分의一혹은一般에解放하야도조케다고思하는바라

勸信利得
二萬五千圓

仁取重役間에서는勸信持株中仁新은三十圓이나三十一圓이면肩替가되리라는豫想이엇스나三十三圓으로成約되얏슴으로勸信은一派의策動에依하야約二萬五千圓을得한것이라더라

手數料問題
當分延期

京取市場仲買人은手數料分配率低減을市場에要望키爲하야七月三十一日午後四時로부터臨時總會를開하얏섯던바매마침京仁取合併問題의最後決定을압헤로두고市場與仲買間에此等問題를惹起함은得策이아닌것으로一考를要할것이라하야低減要望을合併問題決定外지延期하기로하고閉會하얏다더라

今年中에는成立?
辭任重役補缺은來總會

仁取京取의合併은勸信所有의仁取株肩替成立과同時에一應中止케되얏는데大勢는이미決定되얏다아마今年中에는合併이成立되리라고觀測하는바仁取는吉田河野의兩辭任重役의補缺은來總會까지停止할模樣으로重役補缺以前에는合併치안흘意嚮이라는데兩重役의補欠은될수잇는데로仁川在住者로부터求할豫定인貌樣이라더라

上半煙草賣上
收量減、金額增

(東京電) 上半期官製煙草賣上高는一億二千八百八十萬圓에達하엿는데前期에比하야賣上數量은減少되엇스나賣上金額은反히增加를示하얏는바此는煙草值上의結果라더라

既成鹽田의
完成計劃

朝鮮內食鹽의需給自足은專賣局多年의懸案임에不拘하고大正十二年東京震災로因한事業公債의中止로此計畫은全然無望케되얏슴으로其結果水口局長就任以來日本에서斯界의技師를招聘하야面積은現狀維持로하고採鹽의增加를期할計劃에就하야硏究調査中인데最近에至하야大體의成案을得한模樣인바現在鹽田廣梁灣南市朱安內에堤防及外堤防의築造를完全히하야既成鹽田이修築完成으로는增收를圖코자本年度에九十五萬圓程度를豫算에計上케되얏다더라

水利事業
代行割當協議

土地改良事業關係會社와의定期協議會는來四日에開催될터인데此에依하야代行의水利組合割當을行할터로總督府의腹案에依하야兩會社의協議를見하고組合과交涉決定하는것이라더라

手形交換週報

京城手形交換所의七月二十六日부터三十一日에至하는週間手形交換高는如左하더라(單位枚、千圓、△減)

證書種類	枚數	金額
小切手	一〇、五三六	四、五四〇
爲替手形	[illegible]	[illegible]
約束手形	一、[illegible]	九三三

特定運賃申請

▲朝鮮에서는忠北線秀驛附近에서産하는淸凉飮料水는同地方에湧出하는天然炭酸水를原料로한朝鮮內唯一의特産品임으로朝鮮產奬勵의見地로부터今回小口取扱人에限하야天然사이다及天然酸水의運賃三割引(全南、慶東、慶北、慶南、黃海、咸北、各線間)을鐵道局에申請하얏더라

▲京南線沿道에서는各驛及沿帶地互間에對한綿花(車扱、小口扱)의運賃特定二割五分引을實施키爲하야三十一日鐵道局에申請하얏더라

政府預金小切手	九四	七〇	
郵便爲替證書	三、四〇七	八八一	
公債證券同利札	六	一	
雜證票	四四九	九一	
合計	一六、七〇七	八、五三	
比前週	△一、五六六	△三六	

兩運送合同과
朝鮮內運送의處地
朝鮮만의會社設立?
但、急速實現은不能

運送合同問題는朝鮮이自由營業地區로되엿슴을因하야爲先業態上에急激한變化는업슬지라도方今精神的으로는全朝鮮의運送業者에一大衝動을興하는狀態임으로新히成立한合同運送과國際運輸의兩會社는그株를互相分點하고重役을交換함에依하야方針의統一과營業上의提携를圖코자하는것인데今에朝鮮에及하는影響을보면

日本關係의發着荷物은合同運送一手로取扱되고滿洲關係의發着荷物은國際運送의獨占이되는것인데一方朝鮮內에서는從來國際와通運과의去來는업섯스나今後는合同과國際間에去來가開始하게될것이다

以上은單純한表面上의觀察에不過하나兩社의方針이如何히提携統一을希望하고利害가或程度外지共通된다할지라도兩社는代表者는自己의成績을擧함에就하야는一層努力할것은明確한것이오前記와如히日本滿洲關係는分野가明瞭하나朝鮮內에서만은運送되는貨物의爭奪은一層猛烈케될이無疑할것인바此種의貨物이從來에도朝鮮內小運送店에서唯一한取扱品으로하는것으로自由營業에依하야兩社의駐在責任者가成績을擧하라고努力하면努力할사록此種貨物은兩會社에吸收하게되야朝鮮內小資本業者는益益驅逐케될것은必然的運命이라할것인데如斯히하야小資本業者의存在가異實로危境에達할時에비로소機運이到來할것임으로鐵道局은目下此問題에就하야는沈默을守하고事實에서도具體的確定된方法案도持치못한貌樣이오한갓時期의到來를待하는狀態인바鐵道局이憂慮하는것은此際에下手케되면朝鮮人運送店等이生活의根據를被奪되야民族的意識에結託하야社會問題로騷動을釀할外하는點이라하겟다그러나朝鮮內의小運送問題는日本及滿洲의中間에在하야不統一의現狀을何時外지던지放任하야둘수는업슬것임으로作業의合同으로부터出發하야資本의合同에外지及치아니치못할運命에잇서서結局은鐵道局이主張하든지或은當業者自體가自發的에出하든지하야朝鮮의特殊事情을參酌하야日鮮의資本을合하고朝鮮만의一大運送會社가成立하면合同運送이나國際運輸도侵入을許치안토록되리라고觀測하더라

商銀重役會

商業銀行은二日午前十一時急遽重役會를開催하얏는데內容은不明하나仁取株의肩替成立에關聯된것갓고其外에人事一件(美濃部氏의件)도附議될터이라더라

大阪의
朝鮮苹果勢力
總需要의一割

大阪에供給되는苹果는總量百九十九萬六千八百貫、百八十九萬六千餘圓으로其大部分은靑森産이占하고朝鮮産은總量의一割에不過한바即地方別로보면如左하다

靑森	一、五九三、四四〇貫	總量의約八割	
山形、福島	九六、八四〇	同	五分
鳥取、岡山、香川	一〇〇、〇〇〇	同	五分
北海島			
朝鮮	二三〇、〇〇〇	同	一割

그리고種類는中成子、紅玉、大和錦、國光等이爲主이나紅玉、國光이最多하더라

고무工業
活況來!

本年初부터原料高와製品低의不況期에沈淪되얏든朝鮮內고무工業界는八月에入함과共히저우從來의操業을中止하얏든工場도活況을呈할貌樣인데例年과如히本年下半期는相當히盛行의活發할것을豫想케된다即原料의市價는昨年同期「에푸、에이、알」封度二圓五十錢程度에比하야六斷以上이나廉價고同現物八十錢이오特히上半期中부스러기고무를原料로하는阪神地方의低價製品이釜山、木浦、元山、仁川等으로부터朝鮮內市場에侵入한것이不少하야原料高에困難한朝鮮內當業者의販路를蠶食하얏든바今에는原料市價勞銀의低落과共히目先百中前의實需昌盛期接近으로京城府內의五個會社도現在로는오즉二個가操業함에不過하나鈴木商店고무部의談에依하면意外先物手當이昨今에到하야活發케되야低價로因한購買力刺戟等의材料도잇서本年下半期에는當業者도愁眉를開케하리라더라

勸信借金決濟?

勸業信託의商銀借入金二十萬圓은三日이期限인데仁取重役間에肩替가成立되얏슴으로決濟가되리라더라

朝鮮火災總會

朝鮮火災保險會社는二日午前十時半同所에서株主總會를開催하고左記利益金處分案을可決하얏는데取締役은全部重任되얏더라

(單位圓)

利益金	九八、〇二三
(內前期繰越	一〇、二七四)
法定積立金	五、〇〇〇
特別積立金	一二、〇〇〇
役員賞與金	六、〇〇〇
株主配當金(年一分)	六二、五〇〇
後期繰越金	一二、五二三

再選取締役氏名

河內山樂三 古城管堂
李柄學 釘本藤次郎
香椎源太郞 天日常次郎
今井武人 韓相龍
白寅基

仁川期米 二日

期米

前場軟步

今朝阪地는三十八圓七十九錢인八十一丁下鞘로當地는卅五圓七十九錢인百四十一丁下鞘로新甫十限이發會되엿다三節에八十錢外지小戾하엿다가阪地의稍漸低移로結局六十錢에止場함을伴하고八節六十一錢으로六十三錢에場을止하니高低의差는十八丁이며阪仁의鞘는二百九十七丁으로擴大하엿더라

發會初日觀測

新甫十限은阪地는八十一丁의鞘當地는百四十一丁인豫想外의大下鞘로發會하엿다너머나大下鞘임으로更히賣擊할餘地가업을뜻하나賣人氣는案外優越하야稍漸低移의商勢를帶하는中인데大體의前途局面을窺하는者는賣方에加擔하는것이萬全不敗의方針이라고할수잇지마는아즉도天災의如何를注目하는此際임으로濫賣는不許할貨아니라客月에演出한八圓四十九錢을回顧하면實로二百七十餘丁低位에在함으로多少의反撥을示한後에漸次趨移의步調도低落을告하지안흘가한다그러한關係上買方針은一時的策에자나지못한다할수잇스며殷會의滿日부터賣氣를樹은今後新米의氣分을背景으로하는持久戰의一策이아닐가하는商勝이多하다고

米豆餘話

▲今朝發會된新甫十限은昨年同期의大下鞘와如히百四十一丁下鞘로되엿다 前例에依하면來月의新甫도또한昨年과如히大下鞘로發會하지안흘가?▲이와가티下鞘로低落을告한다하면結局賣方은用武할餘地가업시헛배만불을貌樣이지中限七圓二十錢으로三十錢外지反騰앙을보면五圓臺의先限低落에何等의關係가업지아니한가?▲京仁取合併防止實行委員들은秘密裡에서勸信持株를肩替하려다가仁取重役의防止로瓦解되엿다고株價는鐘爭하게되면漁人의功을收할者는勸信밧긔업군

本年도七月天井
압흐로步幅狹少乎

前月中에旱魃相場을演出한入圍四十九錢은압흐로本年度天井이라天災가橫在함으로本年度天井이라고確言키難하야牛後에는先의鞘가든바인바今新發會된當先의鞘가昨年同期의百七十餘丁의下鞘와如히百四十一丁의大下鞘로發會하엿다고當先에十限은極端境期에納會되는米이나新米의氣分이濃厚한때의限月임에따려누구나賣方針을贊成하게됨으로發會初의大下鞘는차라리當然한步調라할수잇는바此現象으로도누면大下鞘된그程度만큼多少反撥은見하기가容易할듯하나到底히前日의高價가上返하지못할듯하다又況本月은曹田時期인同時에一時瓦落을免치못할듯하며設或今後天災가相場을支配한다할지라도七月中의天井은突破하지못할이라한다果然天井은已現하엿다하면前途步幅은殆히狹少하리라고云云

◇天氣豫報=黃海沿岸에잇는低氣壓은北東으로移動하는貌樣임으로朝鮮에는中部以北은一般으로降雨가無하고南朝鮮地方은濃雲으로黃海沿岸地方一帶는一層惡化하리라

豫報=南風曇

前場

	當限	中限	先限
一節	三七、五	三七、三〇	三五、七九
二節	—	—	三五、八〇
三節	—	三七、四〇	三五、七九
四節	—	三六、一	三五、七七
五節	—	三七、一	三五、七〇
六節	—	三七、元	三五、六五
七節	—	三七、三〇	三五、六〇
八節	—	三七、三〇	三五、六〇
九節	—	三七、三〇	三五、六二
十節	—	三七、元	三五、六三

後場底堅

	當限	中限	先限
一節	三七、二〇	三七、三六	三五、六六
二節	三七、二〇	三七、四〇	三五、六一
三節	三七、二〇	三七、三六	三五、六六
四節	三七、二〇	三七、四〇	三五、七二
五節	—	三七、四〇	三五、七〇
六節	—	三七、三一	三五、七二
七節	—	三七、四〇	三五、七〇

各限併合

	前	後
中限		
▲賣方	〇 三五、二〇	〇 三九、〇〇
▲買方	[illegible]	[illegible]

▲賣方 ▲買方 (先限) [illegible]

	當限	中限	先限
取組高	一、五〇〇	二、〇〇〇	[illegible]
出來高	三〇〇	九〇〇	二、八〇〇
帳入價	三七、三〇	三七、三〇	三五、七〇

合計 三七、九〇〇石
累計 四九、二三〇〇〇石

仁川正米不變

同	㊁㊃玄米三等	三六、三〇
	四等	三五、八〇
無檢查米		三三、—
一等精白米		四〇、二〇
在來正租		一一〇厘
改良正租		一一二厘

大阪期米

寄	前場	止	後場
當	四〇、九	當	四〇、三
中	三九、四〇	中	三九、七
一節	三八、六九	六節	三八、六二
二節	三八、七一	七節	三八、六八
三節	三八、七七	八節	三八、六八
四節	三八、七五	九節	三八、六五
五節	三八、七二	十節	三八、六〇

各地期米

寄	後場	止	後場
當	四〇、二	當	四〇、三六
中	三九、七	中	三九、四六
一節	三八、六六	四節	三八、六九
二節	三八、六四	五節	三八、六六
三節	三八、六四	六節	三八、六九

	前場		後場	
東京	三九、〇九	三八、九一	三八、九一	—
兵庫	三八、三三	三八、三三	三八、三一	—
下關	三七、九三	三七、八六	三七、九九	—
名古屋	三七、五五	三七、六九	三七、五三	—

株式

京取市場 二日

京取短期取引

株名	前付	前止	後付	後止
京取	三九、六〇	—	三九、六〇	—
鐘新	—	—	—	—
大新	一〇九、二〇	一〇九、八〇	一〇九、五〇	一〇九、四〇
久原	—	—	—	—
仁取	—	—	—	—
仁新	—	—	—	—
安取	—	—	—	—
朝紡	—	—	—	—

前場强調
寄高後伸悩

京取 二〇高 鐘新 一〇〇高
大新 六〇高

依然警戒氣分

今朝는大阪寄高에當所도大新이百九圓二十錢에一圓高寄後商事로頑强이엇스나大阪伸悩에賣物不續하고尙警戒氣分이不去하야九圓이寒斷되고八圓八十錢에大引되어頭重이엇고鐘新은百五十五圓丁에一圓高이엇스며京取는二十九圓九十錢寄付一本이잇슬뿐이엇더라

入超激減好感

下旬貿易에對한入超揭念이濃厚하야休日前에散嗣이엇스나出超로急轉되지는뜻하얏더래도入超大激減의好感과『스톡』株의殊勝으로引際反撥를示하얏던擲先今朝도스톡株新高價殊漸과生綵高의好材料와相族하야一齊寄高로大阪短期가大新百九圓寨鐘新百五十五圓寨久原六十八圓寨東新百七十六圓寨로昂騰이엇스나綿絲不勢等이잇는一面當限納會接近關係도加하야伸惱商情을呈하얏더라

大相場은難測

入超大激減으로目先은强調가持續될뜻도하나棉花輸入이繼續될것인以上八月中旬도入超가豫想되어貿易前途는지금에잇서過買材料로하기는좀考慮로할것일뿐아니라當限受渡를압헤두고別로큰相場이잇슬것갓지아니하며또大勢觀으로말하드래도下旬貿易이相當한巨額의出超를示치아

株界往來

京仁取合同劇은第一幕이끗나고이제부터는第二幕이열일러인데京取相場에는無影響이엇다

◇勸信持株肩代로仁川市民과仁取重役間에자못衝突의度가甚하야混亂中에잇는모양으로

◇仁取株의占有를勸告하얏던若松社長이一圓을더주고肩代를뺏어한것이市民의憤慨를招한原因인듯하데

◇果然市民의占有만目的으로한肩代運動이엇던것을仁取重役이阻害하얏는지가疑問인바

◇實際는約六千株만市民이占有할것이겟고其餘의六千株는以上은日本某貿易商이肩代할야고하얏던것이라나

니한以上休蓄相場持續으로볼수잇스니一般에大勢樂觀이一致된다하나이는茫然한見解에不過하며또一部에는九、十月에는大相場必現을期하나貿易이如上하고또는金融界도緩漫에赴할것으로한推測키難하야지금부터大相場에入할것갓지아니하며事히一段低價를示케된後에賦氣投一巡으로整理가完了되리라하야强弱이區區하나大體에잇서格別한懸材料가업는以上一般的으로下値는寂寞한것으로보겟더라

合併延期도無響

京仁取合併은一般延期케되엇스나仁取重役側이勸信持株肩代하는即適當한時機에合併을實現할前提인것임으로새삼스러히相場에影響을줄것이업섯고仕手는依然觀望으로見送閑散이엇더라

後場續强

京取 保合 大新 六〇高

東新高에不隨

後場은東新이百七十八圓寨로續騰이엇스나大新은이에不隨하고仲力이遲遲하야當所도氣乘薄이엇스니百九圓五十錢에高寄後同事一本이잇고見落이엇스며京取는二十九圓九十錢寄付一本이잇섯더라

前場諸株步調

▲京取 三九、九〇—
▲鐘新 一五五、〇〇—
▲大新 一〇九、二〇—二〇—九〇—八〇—
〇—

後場諸株步調

▲京取 三九、九〇—
▲大新 一〇九、五〇—五〇—五〇—五〇—

引際大新이二三十錢保合으로四十錢에大引되어頑强이엇더라

取組代引算定日步

株名	取組	代引	算定	日步
京取	五、一〇	七四〇	一四	三四
鐘新	一四〇	一〇〇	三五	七二
大新	一四〇	一九一	一〇	五五

出來高

▲長期累計 二七九八
▲短期累計 一三三九六〇〇

定岡仲買續業

休業中이던定岡仲買는二日後場부터다시營業을繼續하얏더라

大阪短期株式

	前付	前止	後付	後止
鐘新	一五五、一〇	一五五、四〇	一五五、五〇	一五五、四〇
大新	一〇九、二〇	一〇九、一〇	一〇九、〇〇	一〇九、六〇
久原	六八、〇〇	六八、八〇	六八、八〇	六八、六〇
新東	一七六、〇〇	一七六、〇〇	一七七、二〇	一七六、八〇

大阪短期步調

▲前場大新 一〇九、二〇—二〇—一〇—
▲前場鐘新 一五五、一〇—四九—四〇—五〇—
▲前場久原 六八、〇〇—七九—八〇—
▲前場新東 一七六、〇〇—六〇—六〇—
▲後場大新 一〇九、四〇—四〇—
▲後場鐘新 一五五、二〇—二〇—一〇—
▲後場久原 六九、八〇—八〇—七九—
▲後場新東 一七七、一〇—六〇—八〇

大阪長期株式

株名	前付	前止	後付	後止
鐘紡	二六六、三〇	二六六、〇〇	二六六、三〇	二六六、四〇
同新	一五五、五〇	一五五、五〇	一五五、五〇	一五五、五〇
大株	三三九、〇〇	三三四、〇〇	三三〇、〇〇	三三〇、〇〇
同新	一三〇、七〇	一三〇、五〇	一三〇、〇〇	一三〇、〇〇
日魯	一〇三、三〇	一〇三、八〇	一〇三、四〇	一〇三、六〇
久原	六九、七〇	六九、九〇	六九、七〇	六九、七〇
同新	二六、六〇	二六、六〇	二六、六〇	二六、六〇
郵船	八〇、七〇	八〇、五〇	八〇、二〇	八〇、二〇
同新	三三、六〇	三三、一〇	三三、〇〇	三三、五〇

朝鮮銀行券

發行高	八〇、三九七、二八〇
正貨準備高	三三、八〇七、一二五
貸出高	四六、五八一、八六二

對外爲替 (鮮銀建値)

倫敦	一志十一片八分三
紐育	四七弗六分五
上海	六五兩八分七

海外經濟

倫敦銀塊	二九片八分三
英米爲替	四弗八六仙四分一
印棉	不變
米棉	五織低
스틸株	一四七弗八分三
아나곤다株	四九弗八分七
紐育銀塊	六三仙八分五
對米爲替	四七弗八分三
橫濱生糸	

日本金利

	東京	大阪
無條件	—	一錢〇
翌日拂	—	一錢〇
書通物	—	一錢〇
月越	—	一錢〇

	前場	後場
當限	一〇六五〇	一〇六五〇
先限	一〇七〇〇	一〇七〇〇

大阪三品

延取引

月限	前付	前止	後付	後止
八限	二三九、三〇	二三八、六〇	二三九、三〇	二三八、六〇
九限	二三九、三〇	二三八、九〇	二三九、〇〇	二三九、三〇
十限	二三九、七〇	二三八、八〇	二三八、六〇	二三八、五〇
十一限	二三九、六〇	二三九、五〇	二三八、〇〇	二三八、三〇
十二限	二三九、八〇	二三八、〇〇	二三八、一〇	二三八、四〇
一限	二三九、二〇	二三八、〇〇	二三八、四〇	二三八、三〇
二限	二三九、三〇	二三八、六〇	二三九、〇〇	二三八、六〇

群山

賣買高三萬三千七百石

	八月中	八月末	九月中	九月末
〇セ三等	三六、八〇			三六、四〇
口チ三等	三六、七〇			三六、五〇
一回	—	三六、九〇	三七、〇五	三六、四〇
二回	—	—	三七、〇五	三六、五〇
三回	—	三七、〇二	—	三六、五〇
四回	—	—	三七、〇五	三六、四〇
五回	—	—	三七、〇〇	三六、四五
六回	—	三七、〇〇	三七、〇〇	三六、三八

釜山

賣買高一千六百石

	八月中	八月末	九月中	九月末
穀良		三七、二〇	神力	三六、八〇
一回	—	—	—	三七、三六
二回	—	—	—	三七、四五
三回	—	—	—	三七、四五
四回	—	—	—	三七、五〇
五回	—	—	—	三七、五〇
六回	—	—	—	三七、四五
七回	—	—	—	三七、四五
八回	—	—	—	三七、三九

大邱

賣買高三萬九千六百石

	八月中	八月末	九月中	九月末
穀良		三六、五〇	神力	三六、四〇
一回	—	—	三六、三六	三六、三三
二回	—	—	三六、三二	三六、三六
三回	—	—	三六、五〇	三六、五〇
四回	—	三六、五〇	—	三六、五〇
五回	—	—	三六、三八	三六、五〇
六回	—	—	三六、五〇	三六、三八

京城穀物市勢

白米	一二、〇〇	一四、〇〇
唯米	一一、八〇	一四、〇〇
合格 ㊁	三六、五〇	三八、八一
大豆 龍山	一七、〇〇	
長湍	一七、五〇	
據原	一七、六〇	

京城現株市勢
(二日現在)

種類	拂込	配當	市勢
鮮銀	一〇〇〇〇	五	七五、五〇
同新	二五〇〇	五	一九、〇〇
殖銀	五〇〇〇	九	五〇、〇〇
同新	一二五〇	九	一五、〇〇
商銀	五〇〇〇	七	五五、〇〇
同一新	二五〇〇	七	二五、〇〇
同二新	二五〇〇	七	一二五〇
漢銀	五〇〇〇	五	二五、〇〇
同新	一二五〇	五	四〇〇
韓一	五〇〇〇	七	二一、七〇
東拓	一二五〇	五	一八、〇〇
同新	四九〇〇	八	四三、〇〇
朝土	二五〇〇	八	二〇、〇〇
京電	五〇〇〇	三	五三、〇〇
同新	五〇〇〇	三	七〇、〇〇
朝郵	二五〇〇	三	五〇〇
鮮鐵	五〇〇〇	八	四〇、〇〇
同一新	二〇〇〇	八	四〇、五〇
二新	一七五〇	八	二二、五〇
三新	一二五〇	八	九八〇
四新	一〇〇〇	八	八六〇
京南鐵	五〇〇〇	八	一五、〇〇